港英阻入境並把催淚彈射進我寶安縣羅芳村內

打鼓嶺農民肉搏大戰港英軍警
打傷五名警官軍官繳獲衝鋒槍

限令港英答覆認錯道歉六條款　華警喏喀兵多不願賣命爭相逃跑

【本報廣州深夜電話】港英法西斯當局昨日在打鼓嶺地區連續向我方羅芳村農民挑釁，受到堅決回擊。羅芳村的四十多名革命羣衆用扁擔、石頭兩次狠狠地擊退港英數以百計武裝軍警的挑釁，打傷英國警官、軍官共五名，繳去一枝衝鋒槍，兩枝手彈，一套防毒面具。港英的武裝軍警竟發射催淚彈十多枚，其中多枚射進我寶安縣羅芳村內。

被港英驅遣的華籍警員及喏喀兵，多不願替港英賣力。在羅芳村革命羣衆回擊港英挑釁時，他們爭相逃跑，個別堅持與我革命羣衆為敵的，則受到懲罰。

扁擔鋤頭鐮刀上陣 港英軍警龜縮警署

羅芳村與打鼓嶺一河之隔，有橋相通，部分農民每日都到打鼓嶺的農田耕種，習以為常。昨日晨早，當羅芳村的農民上田時，發現橋頭的關閘已被港英關閉，農民要求通過，但被港英軍警蓄意攔阻。農民當即向港英軍警提出抗議。港英軍警即向抗議的農民連放十多枚催淚彈毒瓦斯彈。羅芳村的農民緊記毛主席的教導：「人不犯我，我不犯人；人若犯我，我必犯人。」港英軍警竟然蓄意挑釁，男男女女立即隨手拿起扁擔、鋤頭、鐮刀與那些武裝到牙齒的港英軍警打肉搏戰，條條扁擔、個個鋤頭都集中擊向英國警官和軍官，把港英的武裝軍警打得龜縮到打鼓嶺警署內。

迫令港英開放橋閘 港英邊拖延邊增兵

羅芳村的農民，對這些血腥鎮壓港九愛國同胞的港英法西斯軍警早已恨之入骨，現過橋耕作，也受到攔阻，並遭到催淚彈襲擊，是可忍，孰不可忍？他們堅要港英承認錯誤，賠禮道歉，限令港英答覆他們所提出的從今以後不准再關閘，「防暴隊」全部不准接近邊區和威脅社員等六項條款。港英對此一面拖延，一面增調軍警佈防。羅芳村的農民在下午三時迫使港英將橋閘開放，並催促港英答覆認錯、道歉和賠償等條款。

下午三時四十五分，當羅芳村的農民正在催兩名英國警官和一名英國軍官接受條款的時候，港英竟又增派數以百計的「防暴隊」和喏喀兵，由一名英國警官指揮，企圖將我四十多名農民包圍拘捕。

集中狠打幾名警官 一喏喀兵作惡受懲

羅芳村的農民在港英軍警瘋狂進攻並放催淚彈射向我方時，立即狠狠回擊，就拿扁擔、石頭和港英的武裝軍警打肉搏戰。他們也和早上一仗那樣，集中火力狠擊幾個英國警官，對那些華警和偏備兵則加以分化瓦解，喝令其從速撤走。

在羅芳村農民的英勇還擊下，這個英國警官被農民打到仆地，隨被拖走。華警和偏備兵懾於我農民的神威，爭相撤退。其中一名喏喀兵，因膽敢拔刀，受到懲處，不敢作惡的則網開一面，讓其逃走。

大公報
Ta-Kung-Pao
342 Hennessy Road
Hong Kong
督印人 費彝民
經中國人民郵政登記認為新聞紙類
廣東人民郵政管理局執照第十五號
第二萬二千九百號
今日出紙三大張
零售港幣一毫
每月本港三元 外埠七元
地址 香港灣仔軒尼詩道三四二號
電話總機：七二八二一一
廣告發行課電話：七二六九八〇
編輯部電話：七二二四四四
電報掛號8778
廣州辦事處 惠州吉祥路西二坊二號
承印 香港利有印務有限公司

文錦渡工人徒手攻佔四據點
將英軍繳械迫紙老虎簽字認罪
如港英不實行即予更大還擊

五十名工人首先制服營長獲加

【本報廣州十一日下午專電】文錦渡運輸工人，十一日凌晨又打了一場漂亮的防衛仗，他們在不足半小時的戰鬥中，赤手空拳的工人，繳獲了港英機關槍七挺，全部槍械共三十四枝，並繳獲大批手榴彈、催淚彈；港英四十八旅第一營營長也被繳械，在工人羣衆包圍下，跪地下令喏喀兵放下武器。整個鬥爭從十一日零時（北京時間）後開始，到四時結束。

我運輸工人，憑藉武裝到牙齒的港英軍警，在敵人的重重佈防下，展開了英勇頑強的戰鬥。五十多名運輸工人，首先制服了港英軍警的頭頭——四十八旅第一營營長獲加，攻佔了敵人的四個據點，將港英的軍隊武器繳獲。營長被加押，白皮豬便乖乖放下武器，喝令敵人投降說：「你們的營長已投降了。」這條白皮豬便乖乖放下武器。港英法西斯露出紙老虎原形後，才答應簽署認罪保證書。認罪保證書全文如下：

「第一項：保證嚴格履行八月五日由馬田、鮑富達向你們簽署的三項保證：

一、保證以後代你們保護大字報；

二、保證文錦渡全體工人（包括來自香港的工人、汽車司機等人）的人身安全；

三、保證在文錦渡宣傳毛澤東思想，包括香港來的工人、汽車司機和你們一起學習，而不受任何干涉。對八月十日撕毀你們的標語、大字報的罪魁禍首嚴加懲罰，並公開承認錯誤，向你們賠禮道歉。

第二項：立即拆除影響交通、妨礙貨物進出口的鐵絲網，保證交通安全，保證今後不得再設立任何影響交通的障礙物。

第三項：對由於我們堵塞交通所造成的工傷事故和損失，由港英當局負全部責任。並在二十四小時內履行兌現賠償項目。

認罪人 大埔理民府最高負責人 鮑富達

英軍中校 麥強里士道

文錦渡警察負責警司 披頓

一九六七年八月十一日凌晨二時（北京時間）」

我工人威武 白皮豬沮喪

文錦渡我搬運工人包圍港英警署迫降，港英官員在我工人面前，由左至右（坐者）：英軍中校麥強里士道、大埔理民府最高負責人鮑富達、文錦渡警察負責警司披頓；四十八旅第一營營長。播門志下，像鬥敗了的公雞，其「恐懼與沮喪」之情溢於言面。

> 如果他們要打，就把他們徹底消滅。事情就是這樣，他來進攻，我們把他消滅了，他就舒服了。消滅一點，舒服一點；消滅得多，舒服得多；徹底消滅，徹底舒服。
>
> 毛澤東

菲眾議院通過法案 建立一自由貿易區

【法新社馬尼拉十一日電】菲律賓眾議院昨晚通過一個法案，要在馬尼拉東北巴丹省馬里維萊斯港附近，建立一個自由港貿易區。該區面積五百五十八公頃。

由於香港目前動盪而造成資金外流的消息，鼓勵了在菲律賓建立自由港貿易區的建議。按照眾議院通過的自由港計劃，由國外入口的任何貨物，都可以在自由港區儲存、安裝、分類或加工和轉運，而毋須繳納當地關稅，不過一旦用作當地消費，就得繳納關稅。已通過的法案並要求建立一個地方當局，來管理馬里維萊斯港。

繳獲槍械三十四枝內機槍七挺

被我搬運工人繳獲槍械如下：

輕機槍兩挺、卡賓槍三支、衝鋒槍六支、左輪八支、重機槍五挺、步槍五支、曲尺一支、刺刀十八把、望遠鏡五個、各種子彈一批、訊號槍四支、手榴彈一批、催淚彈一批。

十一日上午六時以後，港英當局又耍陰謀，封鎖文錦渡交通，我運輸工人等正密切注視事態的發展。他們緊記我們最敬愛的領袖毛主席的教導：「不相信帝國主義的『好話』。」如果港英一意孤行，不履行保證書，即刻給予更大的還擊。

文錦渡大捷詳情
港英露醜後嚇得封鎖邊界棄守警署

【本報訊】港英當局不自量力，竟接二連三的向我文錦渡搬運工友及革命羣衆蓄意挑釁。結果每次都被碰得頭破血流，出盡醜態，一次比一次失敗更慘。昨天更被廣大革命羣衆所支持的廿六名搬運工友所擊敗，港英文武官將們被迫上將宣讀認罪書，低聲下氣地收回被繳去的大批武器，港英步步撤退，又一次大現形。經過此役後，港英嚇得要封鎖文錦渡邊界，棄守警署，將警署內的東西搬走一空。另方面，它們又不甘心失敗，宣讀降書後不到半小時，竟敢在橋上放槍一響，進行挑釁。

港英囂張 竟調重兵

前天淸晨，港英當局自知撕毀了我方羣衆的大字報後，必會受到還擊，竟調集重兵，在邊境備戰，公然將槍砲指向我方，進行嚴重的軍事挑釁。他們還以為用幾支槍砲鎮嚇，就可以嚇倒我革命羣衆，它事前還召來了一批反動報紀者，在邊境的山上指指點點，擺武揚威，囂張一時。

用毛澤東思想武裝起來的我方搬運工友，怎會把港英的軍事恫嚇放在眼裏？經過上次交鋒後，更深信武器決不是決定勝負的主要力量。他們對港英違背諾言及破壞交通引致我工人受傷一事表示異大憤慨。由於抗議前，開了一個誓師大會。會上大家憤慨地學習了毛主席的教導：「下定決心，不怕犧牲，排除萬難，去爭取勝利。」表示決心和敵人鬥爭到底，不獲全勝決不收兵。

下午一時卅分，帶著對敵人刻骨仇恨的搬運工友，高舉著毛主席語錄，唱著革命歌曲，雄糾糾地跨過橋頭，到英方警署去提抗議。初時，港英官員態度很囂張，他們輕蔑地拒絕接受抗議。當工友返回我方邊境時，港英竟又甚至傲慢地對我工友進行挑釁。搬運工友為了做好供應港九同胞副食品的工作，暫時把怒火忍住，不理敵人的挑釁，把一車車的副食品推到新界。但當一架滿載着蕃薯仔的板車通過橋頭時，就被港英無理設置的鐵絲網所阻，引起翻車事故，一位工友受傷，蕃薯仔跌至滿地皆是。

搬運工人 高度警惕

港英如此陷害我們，是可忍，孰不可忍？敵人三番四次的蓄意挑釁，我們怎能不還擊？工友們馬上行動起來，立即寫下了抗議書，並提出三項嚴正要求：

（下轉第三版）

港英簽字收回被我工人繳獲槍械的收條

鮑富達等簽署的「認罪保證書」

社評
挑釁·失敗·出醜

港英在邊境頻頻製造事件，進行挑釁。

在打鼓嶺，英軍警無理阻止由我方到「新界」耕作的數十農民過入，悍然向他們兩度放射催淚彈，我方農民英勇回擊，用扁擔鋤頭打退了港英槍砲齊全的軍警，打傷了五名軍官、警官，繳獲了一枝衝鋒槍，提出六項要求。

在文錦渡，港英曾悍然撕毀我方羣衆張貼的宣傳毛澤東思想和支持港九同胞反英抗暴的大字報，在文錦渡公路上架設鐵絲網，陳兵邊境，進行露骨的挑釁，並引致我方一架運輸蔬菜汽車翻車，使一位工人受傷。港英這種蓄意的挑釁行為，當然激起我方農民和工人的憤慨。打鼓嶺的農民當即向港英提出抗議，同他們展開針鋒相對的激烈鬥爭。文錦渡的工人也根本不把英帝和它的槍砲放在眼內，據理力爭，把港英的官員鬥得狼狽萬狀。港英增援嚇唬工人，受到工人英勇的反擊，徒手空拳，繳獲了英軍槍枝三十四枝、子彈、手榴彈等一批。港英的大埔「理民府官」和英軍「指揮官」，終於低頭再簽降書，接受工人三項正義要求：（一）保證嚴格履行八月五日由馬田、鮑富達簽署的三項保證」；（二）立即拆除鐵絲網，保證交通安全，保證今後不得再設立任何影響交通的障礙物；（三）對由於港英阻塞交通所造成的工傷事故及損失，由港英全部負責，並在廿四小時內履行兌現賠償項目。這又一次表現出用毛澤東思想武裝起來的中國工人無所畏懼，敢於鬥爭，敢於勝利，把紙老虎門出原形，大長自己的志氣，大滅港英的威風。

港英顯然還未甘心，居然揚言這個低頭認錯的文件是在「威脅之下簽押的」，認為「無效」。這件事情的經過說明什麼呢？首先，它說明帝國主義是紙老虎，儘管它還有牙齒，還能張牙舞爪，只要不被它的其勢洶洶所嚇倒，它是完全可以戰勝的。文錦渡工友們的英勇行動一再印證了這一點。

其次，也說明帝國主義和反動派根本不知信用為何物，它們的「好話」固然不得，它們簽了字的東西也靠不住。上次文錦渡的工人擊敗了港英的挑釁，迫使文武官員簽署了文件，接受工人的要求，白紙黑字分明付工人。但過不了幾天，它就不認帳，還架起鐵絲網；工人鬥到它再一次低頭簽字了，它又說這是在工人用一把斧頭、一張刀仔和一支槍指着簽字的，表示要加以「拒絕」。港英用大批武裝軍警來挑釁，被工人大繳其械，還說斧頭刀仔「威脅」了它的「理民府官」，真虧它說得出口，不怕丟臉！

再其次，港英在文錦渡滋事已不止一次了，它每一次都受到應得的懲罰，以失敗告終。然而港英還是「樂此不疲」，現在它既然不承認自己簽署的文件，當然還有下文。

這就是毛主席的英明論斷所指出的：「搗亂，失敗，再搗亂，再失敗，直至滅亡——這就是帝國主義和世界上一切反動派對待人民事業的邏輯，他們決不會違背這個邏輯的。……帝國主義分子決不肯放下屠刀，他們也決不能成佛，直至他們的滅亡。」

還有就是，港英對什麼事情都要抗拒反革命的兩手。它在邊界的挑釁，雖然不斷進行，但一遇到我方革命羣衆的鐵拳，立刻縮頭縮手；早些則企圖事實，宣傳邊境「平靜」，強調什麼解放軍阻止羣衆「滋事」，什麼「和平相處」，企圖叫人相信中國政府不支持港九愛國同胞反英抗暴的鬥爭。它在邊界挑釁一再失敗，得到面目無光的時候，不停加劇對港九愛國同胞的鎮壓，妄想對一些認識不清的人顯示一下它的「威風」。這是它的掩耳盜鈴，自欺欺人的做法，當然達不到什麼目的，但這是值得人們警惕的。

現在港英出動英軍搜查「新界」的車輛，又宣佈封閉新界港口以外的邊境，這都是存心向我挑釁的。它對我方的車輛以及經常必須從文錦渡和打鼓嶺等地進入工作和耕作的我方工人農民進行刁難，那就是失敗加出醜，任何挑釁，只能得到一個結果，那就是失敗加出醜。港九愛國同胞在毛澤東思想的光輝照耀下，團結一心，依照祖國的偉大號召，為了反對侵略，反對民族壓迫，堅決同港英鬥爭，它不肯低頭，就叫它走頭。

林彪副主席題詞 鼓舞全國革命派

「高舉毛澤東思想偉大紅旗，在無產階級文化大革命運動中立新功。」

【中國新聞社北京十一日電】北京各報今天都在頭版頭條用通欄地位大紅字刊登了偉大領袖毛主席的親密戰友林彪副主席為北京衛戍區學習毛主席著作積極分子代表大會的題詞手跡：「高舉毛澤東思想偉大紅旗，在無產階級文化大革命運動中立新功。」人民日報和解放軍報還為此發表社論，指出：林彪副主席的題詞，是對人民解放軍最大的關懷，最大的信賴，最大的鼓勵；是對全國無產階級革命派和廣大革命群眾最大的支持，最大的愛護，最大的鼓舞。社論號召解放軍更高地舉起毛澤東思想偉大紅旗，在無產階級文化大革命運動中為人民立新功。

林彪副主席為北京衛戍區學習毛主席著作積極分子代表大會的題詞，極大地鼓舞了出席大會的全體代表和北京衛戍區廣大指戰員。他們懷着萬分激動的心情表示，堅決響應林副主席的號召，更高地舉起毛澤東思想偉大紅旗，活學活用毛主席著作，進一步掀起活學活用毛主席著作新高潮，在保衛無產階級文化大革命和「三支」「兩軍」的工作中作出更大成績，為人民立新功。

九日晚，當北京衛戍區司令員傳達林副主席的親切關懷並把林副主席的題詞展示給全體代表時，全場沸騰，不斷響起「毛主席萬歲！毛主席萬歲！」的歡呼聲。五百多名代表興奮得連夜舉行座談討論，有的還寫出了決心書、保證書、致敬信。他們異口同聲地說：在全世界進入毛澤東思想的偉大新時代，在震撼世界的無產階級文化大革命取得決定性勝利的時刻，在對中國的赫魯曉夫展開革命大批判的凱歌聲中，我們最敬愛的偉大領袖毛主席的親密戰友林彪副主席給我們題詞，這是我軍政治生活中的一件大喜事。千歡萬喜也表達不盡我們對偉大統帥毛主席的無限熱愛，千言萬語道不盡我們對戰無不勝的毛澤東思想的無限信仰，說不完我們對毛主席革命路線的無限忠誠。

林副主席題詞的喜訊，傳到北京衛戍區所屬部隊，從機關到連隊，到處一片歡騰。

中共北京衛戍區委員會十日作出決定，要求衛戍區各部隊堅決貫徹執行林彪副主席的偉大號召，一定要把林副主席的題詞，化為巨大的動力，更高地舉起毛澤東思想偉大紅旗，更好地活學活用毛主席著作，誓死保衛毛主席，誓死保衛林副主席，誓死保衛黨中央，誓死保衛中央文革，堅決完成偉大領袖毛主席賦予的「三支」「兩軍」和保衛首都的光榮任務，更好地實現部隊思想革命化，為把北京衛戍區部隊辦成紅彤彤的毛澤東思想的大學校而奮鬥！

【據新華社北京十日電】「解放軍報」十一日發表社論：「為人民立新功」。社論說：「『高舉毛澤東思想偉大紅旗，在無產階級文化大革命運動中立新功。』這是我們偉大領袖毛主席的親密戰友林副主席，八月九日為北京衛戍區學習毛主席著作積極分子代表大會的題詞。」這是毛主席和林副主席對北京衛戍區部隊、對全軍指戰員發出的新的戰鬥號召，是最大的關懷、最大的鼓舞。這個號召，對於我軍完成「三支」「兩軍」和保衛無產階級文化大革命的光榮任務，對於部隊革命化建設，對於推動全軍、全國活學活用毛主席著作的新高潮，具有極為重大的指導意義和深遠的影響。我們要認真學習領會，堅決貫徹執行。

人民日報社論

【新華社北京十日電】「人民日報」十一日社論：「為人民大立新功」，全文如下：

正當全國無產階級文化大革命進入新的勝利階段，我們偉大領袖毛主席的親密戰友林彪副主席向人民解放軍發出了偉大的號召：「高舉毛澤東思想偉大紅旗，在無產階級文化大革命運動中立新功。」

這是對人民解放軍最大的關懷，最大的信賴，最大的鼓勵。這是對全國無產階級革命派和廣大革命群眾最大的支持，最大的愛護，最大的鼓舞。

毛主席說：「沒有一個人民的軍隊，便沒有人民的一切。」

由毛主席親自締造和偉大統帥林副主席直接指揮的中國人民解放軍，是一支無限忠於毛主席、忠於黨、忠於人民、忠於無產階級革命事業的偉大軍隊。這支軍隊是我國無產階級專政最堅強的柱石。它保衛着無產階級的鐵打江山。

為人民大立新功

在震撼世界的無產階級文化大革命中，人民解放軍響應毛主席的偉大號召，擔負了「三支」「兩軍」的光榮任務。它有力地支持了無產階級革命派，保證了無產階級文化大革命的勝利進行，為人民作出了重大的貢獻。

當前，人民解放軍廣大指戰員所面臨着的戰鬥任務，就是響應林副統帥的偉大號召，緊緊地和無產階級革命派站在一起，並肩戰鬥，在無產階級文化大革命中，為人民立新功。

毛主席教導我們，無產階級專政條件下革命的主要對象，是混入無產階級專政機構內部的資產階級代表人物，是黨內一小撮走資本主義道路的當權派。革命知識分子、工農兵、革命幹部，要始終把鬥爭的鋒芒，直指黨內一小撮走資本主義道路的當權派。在當前的革命大批判運動中，人民解放軍應該和全國無產階級革命派一道，從政治上、思想上、理論上徹底批判黨內一小撮走資本主義道路當權派，徹底摧毀資產階級司令部。只有勝利地完成這個偉大的歷史任務，才能保證我們黨和國家永不變顏色，把無產階級文化大革命進行到底。

人民解放軍應該進一步貫徹執行毛主席的指示，持久地支持無產階級革命派，愛護無產階級革命派，幫助無產階級革命派，依靠無產階級革命派，作為軍隊支左最重要的內容。幾個月來，人民解放軍「支左」的經驗表明，要真正地支持左派，必須堅定地站在無產階級立場，懂得和掌握毛主席的階級分析方法，正確識別左派。我們判別一個群眾組織是不是真正的左派組織，最根本的就是要看它是不是真正擁護毛主席，是不是堅定地站在毛主席的無產階級革命路線一邊。離開了無產階級和資產階級兩條路線的鬥爭，去談什麼階級分析，就會看不到問題的本質，看不到事物的主流，看不到鬥爭的大方向，就會犯錯誤。

人民解放軍在執行「三支」「兩軍」這樣一個嶄新的任務的過程中，經受了極大的鍛鍊和考驗，與無產階級革命派結下了深厚的戰鬥友誼。當他們在工作中有了缺點和錯誤時，他們又以革命利益為重，虛心聽取群眾的批評，認真檢查，迅速改正。真正做到毛主席所講的：「為人民的利益堅持好的，為人民的利益改正錯的。」這充分表現了用毛澤東思想武裝起來的革命戰士的崇高品質。

無產階級革命派和廣大革命群眾，要按照毛主席的「擁軍愛民」的偉大教導，像愛護自己的眼睛一樣，愛護人民解放軍，同人民解放軍密切合作，共同把無產階級文化大革命搞得更好。

我們相信，經過一年多來的無產階級文化大革命，取得了豐富經驗的人民解放軍，一定會更高地舉起毛澤東思想偉大紅旗，再接再厲，闊步前進，大立新功，保證無產階級文化大革命取得徹底勝利。

在奈溫蘇哈托澤登巴爾等小丑後面牽線 美蘇是反華醜劇總後台

美帝蘇修和形形色色的反動派，演出一幕幕反華醜劇，這是一件大好事。它證明美帝蘇修是世界反動勢力的大本營，而中國則是偉大的革命國家。一切反華勾當都無損於強大的中國，且是中國人民極大光榮。

人民日報評論員文章

【新華社北京十一日電】「人民日報」今天發表題為「美帝蘇修是反華醜劇的總後台」的評論員文章，全文如下：

目前，世界上出現一股小小的反華浪潮。什麼奈溫，什麼蘇哈托，什麼澤登巴爾之流，一個一個地跳了出來，興風作浪。他們吵吵嚷嚷，大肆反華。其實，在這些反華小丑背後牽線的，不過是美帝和蘇修兩家。美帝及其頭號幫兇蘇修是一切反華陰謀的策劃者和支持者，是導演反華醜劇的總後台。

毛主席曾經說過：「現在世界上的局面，是革命和反革命兩大勢力作最後鬥爭的局面。這兩大勢力豎起了兩面大旗：一面是紅色的革命的大旗，……號召全世界一切被壓迫階級集合於其旗幟之下；一面是白色的反革命的大旗，……號召全世界一切反革命分子集合於其旗幟之下。」

今天，中國人民高舉戰無不勝的毛澤東思想紅色的革命的大旗，全世界革命勢力都集結在這面紅旗之下。美帝蘇修打起了白色的反革命的大旗，全世界一切反革命勢力都集結在這面白旗之下。在這一場革命和反革命兩大勢力的搏鬥中，美帝和蘇修策動一切反動勢力，瘋狂地反對中國，這是階級鬥爭的必然的邏輯。

美帝和蘇修到處煽陰風，點邪火，竭力誹謗中國，大造反華輿論。哪裏的反動派掀起反華浪潮，它們就拍手叫好。奈溫集團瘋狂反華，立即得到美帝的讚揚。蘇修也竭力替奈溫集團的反華暴行辯解，甚至吹捧它的法西斯政權是「民族獨立方針」、是「反帝國主義」的。美帝和蘇修這樣起勁地煽動反華，為它們的嘍囉打氣，難道不正好暴露了這一切反華勾當都是在它們的指揮下幹出來的嗎？

不但這樣，誰反華，美帝和蘇修就給誰撐腰，越反華越起勁，它們給的就越多。美帝給了印度七十六億美元的「經濟援助」和大量軍火武器，其中絕大部分是在印度反動派瘋狂反華以後給的。同樣，由於印度反動派公開反華，蘇修也已經給了印度十二億多美元以上的經濟「援助」，並且保證再提供二十億美元的「非軍事援助」。美帝答應提供八千萬美元的「援助」，蘇修除了答應印尼法西斯政權延期償還十二億美元的債款以外，還將向印尼貸款一億二千萬美元。美帝和蘇修這樣不惜工本地給這些反華走卒們輸血，不更是清清楚楚地暴露了它們是這些反華小丑的後台老闆嗎？

奈溫、蘇哈托和澤登巴爾之流，有的是美帝的奴才，有的是蘇修的附庸，有的是美帝和蘇修共同豢養的走狗。這些反動傢伙，或者是靠美帝和蘇修扶植上台的，或者是靠美帝蘇修的施捨苟延殘喘的。他們投靠了美帝蘇修，瘋狂反華，這是他們老板的命令，這是絲毫也不奇怪的。

美帝和蘇修把世界上的民族敗類、革命叛徒、社會渣滓，都搜羅起來，指使它們瘋狂地反對中國，這其實是一件好事。它證明美帝和蘇修是世界反動勢力的大本營，而中國則是一個偉大的革命國家。世界上的牛鬼蛇神、魑魅魍魎，都絲毫無損於強大的社會主義中國。美帝蘇修及其大大小小走狗的反華勾當，都絲毫無損於強大的社會主義中國。七億中國人民，同全世界革命人民一起，推動歷史車輪滾滾前進，把一切反華、反共、反人民、反革命的害人蟲，統統徹底粉碎！

文革凱歌聲中又傳喜訊 全國早稻報豐收

總產量和單產均比去年較大幅度增長

【中國新聞社北京十一日電】在無產階級文化大革命節節勝利的凱歌聲中，又傳來了振奮人心的喜訊：今年全國早稻又獲豐收。早稻主要產區的廣東、廣西、福建、湖北、湖南、浙江、上海、江西等省、市、自治區的總產量和單位面積產量，都比去年有較大幅度的增長。

今年早稻獲得豐收，是各地農村人民公社的廣大貧下中農和革命幹部高舉毛澤東思想偉大紅旗，貫徹執行毛主席「抓革命，促生產」的偉大方針所取得的新勝利。這個勝利又一次證明：在毛澤東思想指引下的無產階級文化大革命，是發展社會生產力的無比強大的推動力。

當早稻備耕工作正在緊張進行的時候，黨內一小撮走資本主義道路當權派，頑固地推行資產階級反動路線，大刮反革命經濟主義妖風，妄圖以此來對抗無產階級文化大革命和破壞春耕生產。正在這個時候，「中共中央給全國農村人民公社貧下中農和各級幹部的信」發表了。廣大貧下中農和各級幹部熱烈響應毛主席和黨中央的偉大號召，在人民解放軍的支持、幫助下，迅猛地掀起了抓革命，促生產的熱潮，徹底粉碎了黨內一小撮走資本主義道路當權派對抗無產階級文化大革命和破壞春耕生產的陰謀，並且促使各地的早稻種植面積一般都比去年有所擴大。

滬市場購銷兩旺 物價穩定 庫存充裕

入夏後農副產品貨源比去年同期增兩成 由於夏糧豐收全市糧食庫存破歷史紀錄

【據新華社上海十一日電】上海市場當前購銷兩旺，物價穩定，呈現一派欣欣向榮的革命景象。這是上海財貿戰線上的革命職工，以革命大批判推動革命大聯合和革命「三結合」，促進思想革命化的成果，是活學活用毛主席著作的成果。

據上海有關部門統計，入夏以來，上海市場的農副產品貨源都比去年同期增加了百分之二十，主要農副產品糧、棉、油、豬肉、蔬菜、煙葉、毛竹等，供應情況良好，物價穩定。由於今年夏糧又獲豐收，市區糧食庫存量比歷史上任何一年都多。上半年工業品採購和調撥供應計劃已經超額完成，比去年同期分別增加百分之六點四和十二點五；棉布、呢絨、服裝、衛生衫褲、皮鞋等主要生活用品，分別增加百分之二十到一倍以上；鋼鍋、熱水瓶、面盆、口杯、鐘錶、自行車等，也增加百分之二十到百分之三十。在貨源增長的同時，市場上的工業品零售額也比去年同期增加百分之二十二。

上海市場的繁榮，充分證明無產階級文化大革命是推動社會主義經濟發展的強大動力。

緬游擊隊主動出擊 破壞交通搗毀政府機關

連襲十數城鎮殲滅大批奈溫軍警

【新華社北京十日電】仰光消息：緬甸共產黨領導的人民武裝，最近在全國各地主動出擊，打了很多漂亮仗，是對瘋狂反華反共的奈溫反動當局的有力懲罰。

據緬甸報紙報道，入雨季以來，人民武裝連續襲擊了十幾個城鎮和火車站，取得了輝煌的戰績。五月十三日夜，人民武裝約二百人攻克仰光—卑謬鐵路線上的貢鎮九彬禾。他們用地雷炸毀了該鎮的「社會主義綱領黨」的黨部，搗毀了奈溫集團的行政機關以及十家官辦商店。

五月二十七日，人民武裝襲擊伊洛瓦底江三角洲的[illegible]縣城，搗毀了奈溫反動政府的一些機關和汽車，殲滅了大批反動軍警。

五月二十九日，人民武裝在[illegible]的戰鬥中，打得敵人措手不及。

六月十四日深夜，人民武裝約三百人襲擊了[illegible]以南的皎塔鎮，勝利而去。

人民武裝還活躍在各地交通運輸線附近，破壞橋梁，截擊反動政府的車隊。六月七日，人民武裝一次就炸毀了八莫—密支那公路上的八座橋梁。七月十日，人民武裝在屋敦—卑謬公路線上，截獲奈溫反動政府大卡車十輛。

緬甸人民武裝在共產黨的正確領導下，以廣大人民群眾作靠山，以農村為根據地，開展游擊戰，狠狠打擊和消滅敵人，使奈溫反動當局惶惶不可終日，處於到處被動挨打的境地。

「抗日游擊戰爭的戰略問題」 敘出版毛主席著作

中東人民歡呼是反帝國大思想武器

【新華社大馬士革十日電】毛主席的光輝著作「抗日游擊戰爭的戰略問題」阿拉伯文譯本最近在這裏出版，受到敘利亞人民的熱烈歡迎。[illegible]

民族解放陣線發信砲十發 亞丁全市響應罷工

阿拉伯人猛襲英軍 英當局忙下令宵禁

【美聯社亞丁十一日電】英軍發言人說，民族解放陣線今天迫擊砲十發，轟擊駐守亞丁的英軍，現已進入最高戒備狀態。計至目前為止，亞丁職工總會今年來發動總罷工已有二十次。總罷工大多數是為抗議英國當局的行動而進行的。

亞丁職工大會，透過民族解放陣線的號召，下令在今明兩天總罷工，抗議聯合國南阿拉伯代表團在日內瓦可能和聯邦政府閣員舉行會談。英當局下令宵禁，禁止車輛在街上馳行。

【路透社亞丁十一日電】阿拉伯民族主義者今天用迫擊砲、炸彈、手榴彈及各種小武器攻擊亞丁的英軍，同時因當地實行四十八小時的總罷工，使亞丁陷於完全癱瘓。據保安當局報告，至今天上午七時為止的二十四小時內，共發生三十次事件，結果有英軍一名，阿拉伯人四名被打死——內有婦人一名。

就蒙修人員侮辱毛主席像 我向蒙古強烈抗議 並將該犯驅逐出境

北京小將連日赴蒙使館前示威抗議

【中國新聞社北京十一日電】連日來，北京革命群眾和紅衛兵小將紛紛到蒙古駐華大使館前示威遊行，憤怒聲討蒙修人員肆意侮辱偉大領袖毛主席的像。他們高呼：打倒蒙修！打倒美帝蘇修的奴才澤登巴爾！誰反對毛主席就打倒誰！

中國外交部第二亞洲司負責人十日晚上召見蒙古駐華大使，提交了中國外交部的一份照會，就蒙古大使館工作人員的犯罪行為，向蒙古政府提出最強烈抗議，並且決定把罪犯[illegible]驅逐出境。

九日上午，[illegible]竟然在停放於北京東華門大街蒙古大使館門口的汽車內，放肆地把中國人民心中最紅最紅的紅太陽毛主席的像踩在腳下，加以褻瀆。當即被路過的革命群眾發現，提出了嚴正要求，要他認罪、道歉，他竟然頑固地拒絕群眾的正義要求，並作出種種挑釁的動作，企圖撕毀毛主席像開車逃跑。我國革命群眾[illegible]

泰游擊隊頻出擊 殲他儂軍近百人

【新華社北京十一日電】據「泰國人民之聲」電台廣播，最近一個多月來，泰國人民武裝多次出擊，有力地打擊敵人，殲滅敵人七十五名。據不完全統計，從六月二十五日到八月六日，泰國各地人民武裝同他儂集團的反動軍警正面交鋒十九次，殲滅敵人十一名，在東北部敵後村莊進行宣傳動員群眾和鋤奸活動二十一次。

這個電台還廣播，泰國人民武裝從一九六五年八月七日到今年八月一日的兩年內，同敵人戰鬥共五百多次，其中打死打傷九百七十七人，俘虜二十六人。目前泰國人民武裝鬥爭已在全國七十一個府中的二十五個府內進行。這個電台指出，泰國人民的這一系列勝利顯示了人民戰爭的不可戰勝的威力，使美泰反動派十分恐慌。

美機炸河內市區 當場兩架被擊落

另河北廣平軍民擊落美機兩架

【新華社河內十一日電】美國強盜飛機十一日下午又悍然轟炸越南民主共和國首都河內市的中心區和郊區。保持高度警惕的河內市軍民給以迎頭痛擊，擊落敵機兩架。

同一天，河北省軍民也擊落敵機一架。

另據補充報道，廣平省軍民九日擊落入侵的美國強盜飛機一架，活捉美國飛賊一名。

世界禁氫會議收場

宮本修正主義集團操縱下 打着「禁核」招牌推銷「聯合行動」黑貨 許多團體拒參加與會者不及前屆五分一

【據新華社東京十日電】由日本宮本修正主義集團操縱的所謂「禁止原子彈氫彈世界大會」已於九日在長崎收場。這次為期十天的會議，在東京、廣島、長崎舉行了全體會議和國際會議，打着「全面禁止核武器」的招牌，實際上是推銷所謂「聯合行動」的黑貨，使會議為日修的聯蘇反華、投降主義路線服務。

宮本集團為了欺騙日本人民，[illegible]歷屆禁止原子彈氫彈世界大會的[illegible]。但是，[illegible]世界大會，早已在去年一九六六年召開第十二屆世界大會時，被宮本集團分裂，把它的聯蘇反華路線強加於世界大會。

參加這次會議的外國代表，人數還不及前一屆的[illegible]。[illegible]

宮本集團的這些修正主義路線的醜惡表演，遭到了日本人民和世界革命人民的抵制。[illegible]

河內市民信心充足

（日）野村嘉彥

本文作者野村嘉彥是日本工商界人士，他曾前後十五次到北越。這是他最近自河內回國後在「每日新聞」（八月八日）上發表的美機轟炸下的河內印象。

我自香港經廣州到南寧，再由南寧坐飛機赴河內，六月二十九日黃昏時分，便到達北越的首都了。這次飛行的時間延遲了，原因是這天下午美國飛機的轟炸。自機場到河內的途中，路上的燈光昏暗，看得出是被炸毀了。[illegible]

[illegible]河內市民[illegible]每天都有空襲[illegible]，他們的生活可以說和平時並無兩樣。每天要喝的啤酒也照樣供應。[illegible]

[illegible]由於戰爭的激烈化，人手頓形緊張。許多機關、工廠多由女性代替。[illegible]

[illegible]他們認為：對這樣強大的美帝，究竟怎樣和它作戰？他們對戰局的發展抱着樂觀的看法。[illegible]

北越農業方面，[illegible]

[illegible]學生，在這樣緊張的戰時情況下，[illegible]

他們認為越南戰爭的解決關鍵是美軍必須自越南撤退。[illegible]他們的信心很高，對前途一點也不擔憂。[illegible]他們的表示激昂，女的含蓄相向並不拒絕，他們的表情充滿着對於明天的希望。

香港夜報

【本報訊】香港夜報、新午報和香港商報昨日發表社論，極度強調港英強加於五位愛國報社和印務公司負責人的莫須有「罪名」。各社社論摘錄如下：

香港夜報以「『牌照』算什麼？『吊銷』『照出版』」為題的「夜話」說：你們以「吊銷報紙牌照」作恫嚇，在法庭上公然恐嚇，說律政司有權申請吊銷牌照，但據說他尚未申請，將來必要時申請，則要看我們的報紙的「行為」，說希望這些報紙將來的行為使律政司不向法庭申請。

簡直是自欺自解，癡人說夢！你們把「牌照」看得重於泰山；我們把牌照看得輕於鴻毛，理由已如上述。在香港九龍新界，除了「有牌」的報紙之外，還有多少「無牌」的報紙刊物，你們知道嗎？各行業的鬥委會、學生界的鬥委會，都有很多宣傳反英抗暴的刊物……

學生界、大專學生鬥委等 怒斥港英迫害愛國報紙

「全港學生堅決支持愛國新聞界。決心更高地高舉毛澤東思想偉大紅旗，狠狠打擊英帝；決心把先鋒報辦得更好，更廣泛深入地辦好『蚊報』。與愛國新聞界戰[illegible]

港英昨襲學生書店

對職工顧客拳腳交加擄走七人

[illegible]

愛國報紙昨笑談港英恫嚇
算什麼「吊銷」「牌照」照出版

「現在香港九龍新界，除了『有牌』的報紙之外，還有多少『無牌』的報紙你們知道嗎？各行業的門委會，學生界的門委會，都有很多宣傳反英抗暴的刊物，難道你們不知道嗎？這些刊物，要出就出，喜歡出多少種就出多少種，根本不理會你們什麼『印刷條例』和『管制報紙』法令，難道你們不知道嗎？」

【本報訊】香港夜報、新午報和香港商報昨日發表評論，極度蔑視港英強加於五位愛國報社和印務公司負責人的莫須有「罪名」。各報評論摘錄如下：

香港夜報

以「『牌照』算什麼？『吊銷』照出版」為題的「夜話」說：你們以「吊銷報紙牌照」作恫嚇，在法庭上公然恐嚇，說律政司有權申請吊銷牌照，但據說目前未申請，將來會否要申請，則要看我們的報紙的「行為」，說希望這些報紙將來的行為使律政司不向法庭申請。

簡直是自鳴自解，癡人說夢！

你們把「牌照」看得重於泰山；我們把牌照看得輕於鴻毛，理由已如上述，我們就是要讓你們知道一點都不到的。現在在香港九龍新界，除了「有牌」的報紙之外，還有多少「無牌」的報紙你們知道嗎？各行業的門委會，學生界的門委會，都有很多宣傳反英抗暴的刊物，難道你們不知道嗎？這些刊物，要出就出，喜歡出多少種就出多少種，根本不理會你們什麼「印刷條例」和「管制報紙」法令，難道你們不知道嗎？

在你們還未公然提出恐嚇之前，我們就已經向香港愛國同胞莊嚴宣誓：香港夜報、新午報、田豐日報是一定要辦下去的，只要還有一個人，就要辦下去，有牌照是這樣辦，「吊銷」了牌照也是這樣辦；有印刷機器是這樣辦，沒有印刷機器，我們可以油印，可以手寫，報紙決定要辦下去！

因此，你們可以盡量瘋狂（別忘記：每一次瘋狂行動，將來都要受到加倍的懲罰！）可以「吊銷牌照」，可以搶機器封報館，我們是早已料到的。因此，將來各報館若不到「大暴亂」，也不足為奇，但你們一定能看到在街頭，在報攤，在公共場所的小型的，油印的，甚至是手抄的香港夜報，這一點是肯定的。

但是我們也預先提出警告：中國人民不是好惹的，今天已經不是一八四二年了，我們的鬥爭不是孤立的，現在你們要瘋狂，只有讓你們瘋狂，但是現在的一切瘋狂行為，我們都必定記得，將來一定要加倍懲罰。

新午報

一題為「我們的『行為』決不改變」的社評說：萬惡的港英法西斯，昨天對本報董事長、香港夜報社長胡棣周、田豐日報的潘懷偉和陳艷娟及南昌印務的李少雄、翟暖暉提出了「控告」，罪名竟達三十項之多。這是不足為奇的，因為在法西斯的「緊急法令」之下，愛國有罪，宣傳毛澤東思想有罪，三個人一起有罪，關心國家大事與香港前途有罪，酒樓工人身上有一張傳單有罪，機械廠藏有工具又當成是刺刀，有罪……如此看來，對我們三家報紙和一間印務公司，只提出三十項罪名，可說太少了！

令人吃驚的是，港英法西斯當局，此次拉人起訴，原來是為了「吊銷報紙牌照」，而這罪惡的目的，竟由狗法官明目張膽地在大庭廣眾中宣佈出來了。

你們以為瘋狂的鎮壓可以嚇得倒人，可以把反迫害怒潮壓下去嗎？請你們自己看看事實就知道了。你們以為拉人起訴，就可以把愛國報紙壓下去嗎？請看看事實就知道了。現在你們又以「申請吊銷牌照」來嚇人，「希望」我們的「行為」使你們滿意，就「不向法庭申請」，簡直是癡心妄想，只足以證明你們是何等的愚蠢，簡直愚蠢到不可藥救的地步。

我們的行為，是愛國行為，我們宣傳毛澤東思想，因為它是真理；我們報導抗暴鬥爭中振奮人心的消息，因為抗暴鬥爭，是捍衛民族尊嚴的正義鬥爭。我們的行為，獲得七億中國人民的讚許，以及世界有正義感的正直人士的讚許，你們港英一小撮，祁濟時一伙，甚麼狗官、主控、律政司等等不滿意，乃是意料中事，能令你們滿意的事，我們決不做，足以叫你們寢食不安、坐臥不寧的事，我們要多多做。這就是我們的行為，我們的行為是決不改變的，想我們「改變行為」，除非太陽從西方升起，從東方下去！

香港商報

題為「堅持愛國宣傳」的社論說：一場赤裸裸的對本港愛國報紙和愛國新聞工作者的政治迫害正在進行，港英法西斯當局已經把「香港夜報」、「新午報」、「田豐日報」和承印這三家報紙的南昌印務公司的五位負責人非法拘留，並控之以所謂「煽動」之「罪」。這裏面，南昌印務公司負責人之一的李少雄又是我們「香港商報」的督印人兼經理，因此，港英的這場政治迫害實際上涉及四家愛國報紙和一家印務公司。

這件事情已經引起港九廣大愛國同胞的憤怒，他們憤怒地譴責港英對愛國報紙的瘋狂迫害；這件事情自然也引起了這幾家愛國報紙的幾十萬讀者的關心，他們紛紛打電話或來信慰問我們。

北京中央人民廣播電台也在今天凌晨向全國和全世界廣播了這件事情，足見我們偉大祖國的政府和人民正密切注視港英的一舉一動，正堅決支持香港愛國報紙和愛國同胞一道所進行的反英抗暴鬥爭。

不管港英法西斯當局對我們愛國報紙的負責人強加多少條莫須有的「罪名」，不管他們對我們愛國新聞事業採取什麼樣的迫害行動，我們仍然堅持我們的愛國宣傳，堅持我們的正義鬥爭！

學生界、大專學生門委等
怒斥港英迫害愛國報紙

「全港學生堅決支持愛國新聞界。決心更高地高舉毛澤東思想偉大紅旗，狠狠打擊英帝；決心把先鋒報辦得更好、更廣泛深入地辦好『蚊報』。與愛國新聞界戰鬥在一起，勝利在一起。」

【本報訊】學生界門委會、大專學生門委會、漢華中學學生門委會、廣告界門委會分別發表聲明，譴責港英法西斯當局向文匯報、大公報、晶報等愛國報紙進行武裝挑釁及政治迫害，以及非法拘控香港夜報等愛國報紙五位負責人，發示堅決作愛國報紙的強大後盾，加強還擊港英，誓把港英鬥臭、鬥垮。

港九學生界反對港英迫害鬥爭委員會發言人發表談話指出：「全港同胞反英抗暴鬥爭的熊熊烈火，燒得港英焦頭爛額，陣腳大亂，瘋狂掙扎。在本月九日更悍然非法綁架香港商報、香港夜報、田豐日報以及承印這三家愛國報紙的南昌印刷公司的五位負責人，並羅織三十多項莫須有的罪名來迫害他們。對此，我們提出最強烈的抗議！

「我們全港學生堅決支持愛國新聞界，決心更高地高舉毛澤東思想偉大紅旗，狠狠打擊英帝；決心把先鋒報辦得更好，更廣泛深入地辦好『蚊報』。與愛國新聞界戰鬥在一起，勝利在一起。」

「港英法西斯當局聽着：命令你立即釋放胡棣周、李少雄、潘懷偉、陳艷娟、翟暖暉五位先生。不准對他們有絲毫的傷害。你要知道，如果執迷不悟，我們全港學生決不會放過你！」

港九大專學生反迫害鬥爭委員會的聲明指出：「這兩天，港英又用它慣用的陰陽兩手，對愛國新聞界進行迫害，它不敢面對愛國報紙的真實報道，卻用陰險的綁架手段，企圖扼殺愛國新聞事業。我們要正告港英：正義的事業是壓不倒的，革命自有後來人，這個道理你們永遠不會懂。」

漢華中學學生門委會的聲明說：「我校全體抗暴戰士對港英的獸行表示極大的憤怒。愛國報紙是人民的喉舌，是港九同胞宣傳毛澤東思想的陣地，港英接二連三地迫害愛國報紙，就是侵犯我港九同胞學習、宣傳、捍衛和執行毛澤東思想的神聖權利，是向港九同胞進行新的政治挑釁。我們決不能容忍。」

本港廣告界反迫害鬥爭委員會的聲明說：「我們對這次被綁架的愛國新聞工作者致以最崇高的革命敬禮，並以他們作為榜樣，學習他們敢於鬥爭和不畏強暴的革命精神。」

「我們為了捍衛民族的尊嚴，為捍衛光輝無限的毛澤東思想，堅決作愛國新聞工作者的強大後盾，決心和全港九愛國同胞一起，加緊還擊港英帝國主義的瘋狂迫害，誓把萬惡的港英鬥垮、鬥臭，把香港變為一個紅彤彤的新世界！」

揮舞屠刀　自食其果
港英六月赤字大
稅收銳減「警費」增
「防衛雜項」開支激增三千九百一十倍

【本報訊】港英「憲報」昨日發表六月份的財政收支數字，顯示稅收劇減，「警費」開支大增，赤字達三千八百零六萬一千五百九十九元。

這是港英血腥鎮壓中國同胞，「搬起石頭打自己的腳」帶來的結果。

六月份港英的收入只有一億零九百零九萬六千餘元，較去年同期減少二百五十萬元，較今年五月份減少二百六十九萬元。在十二項主要收入中，較五月份減少的就有九項，包括有稅品少收一百一十四萬元，差餉少收二百五十三萬元，牌照及專利稅少收一百八十三萬元，「法庭」收費少收三十八萬元，郵政費少收二十六萬元，機場及航空收費少收四十二萬元，九廣鐵路少收四十六萬元，實地少收七百七十七萬元。

六月份港英的總支出為一億四千七百一十一萬五千餘元，較五月份支出增多二千七百七十三萬元。其中所謂「防衛費」（實為對中國同胞的「鎮壓費」）和「警務費」大幅度增加。港英劃入「防衛雜項」的費用，六月份竟達一千八百七十七萬餘元，較五月份的四千八百餘元激增了三千九百多倍。六月份的「警務費」也達九百四十五萬二千餘元；「輔助警察」的費用高達二十九萬三千餘元，較五月份的三萬多元，多了六倍以上。港英「防衛軍」開支二十六萬三千元，較五月份的十萬元激增二十六倍。「海軍後備隊」、「輔助空軍」的開支都增多一倍。

港英也承認，在今年四月至六月的第一季內，為鎮壓中國同胞而增加的「警察津貼」、「公務員獎金」等達六百萬元。

從港英自己公佈的收支數字來看（這些數字肯定是大大被縮少了的），六月份收入減少是由於娛樂稅、酒稅、旅遊稅和利得稅、遺產稅等稅收減少的原故；支出增加則是軍警費頻增的原故。

港英「憲報」昨日還公佈港英的「資產」數目，截至六月卅日為止，港英的「資產」總值為九億零八百二十九萬四千餘元，較五月份減少了二千五百六十一萬餘元，較四月份則減少五千五百六十四萬元。五月份以來，港英「資產」頻頻縮減，這都是它自作孽的結果。以港英在「庫房」的現鈔數目為例，四月三十日，即五月事件未發生時，現鈔總數為九千六百七十萬元，到了六月卅日，現鈔總數只有五千六百一十七萬元，減少了百分之四十二。「定期存款」由四億一千七百餘萬元減至三億九千七百萬元。「投資」也減少了近四百萬元。

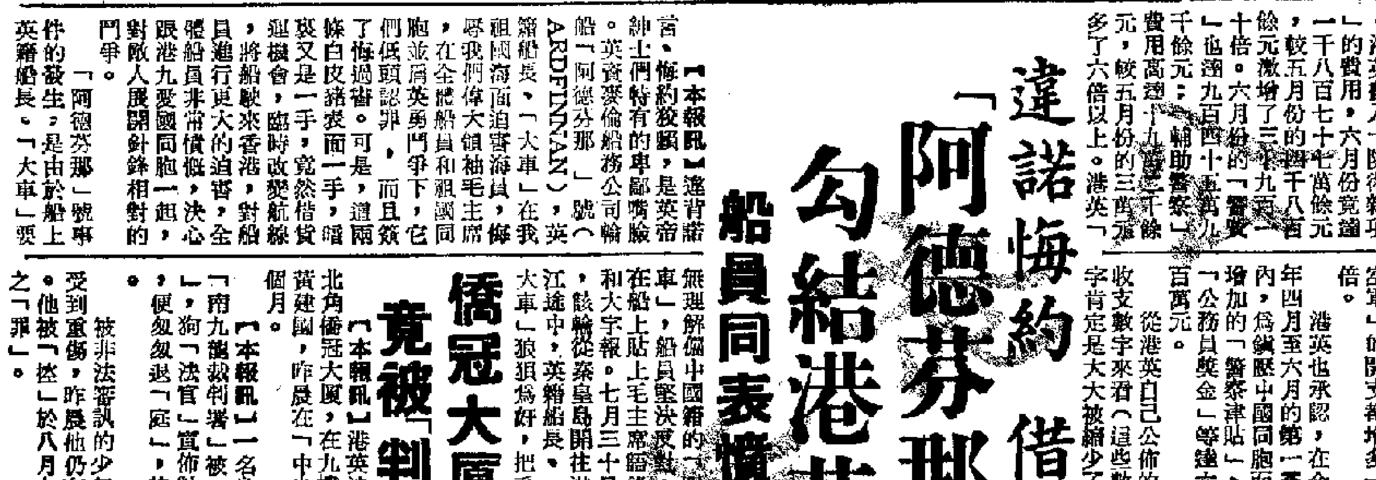

迫害中國海員的英輪「阿德芬那」（本報攝）

違諾悔約　借機報復
「阿德芬那」輪突來港
勾結港英解僱船員
船員同表憤慨下定決心鬥到底

【本報訊】違背諾言、悔約殺賴，是英帝紳士們特有的卑鄙嘴臉。英資泰倫船務公司輪船「阿德芬那」號（ARDFINNAN），在我祖國海面迫害海員，侮辱我們偉大領袖毛主席，在全體船員和祖國同胞並肩英勇鬥爭下，它們低頭認罪，而且簽了悔過書。可是，這兩條白皮豬表面一手，背裏又是一手，竟然借貨運機會，臨時改變航線，將船駛來香港，對船員進行更大的迫害，全體船員非常憤慨，決心跟港九愛國同胞一起，對敵人展開針鋒相對的鬥爭。

「阿德芬那」號事件的發生，是由於船上英籍船長、「大車」要無理解僱中國籍的「四車」，船員堅決反對，在船上貼上毛主席語錄和大字報。七月三十日，該輪從秦皇島開往湛江途中，英籍船長、「大車」狼狽為奸，把毛主席語錄和大字報撕毀，並出言侮辱我們偉大領袖毛主席。船抵湛江，當地海員、海關人員和紅衛兵知道這件事後，非常氣憤，跟「阿德芬那」號全體中國船員一起，向這兩條白皮豬進行鬥爭，迫得他們低頭認罪，表示認錯。

「阿德芬那」號全體中國船員要英籍船長、「大車」簽悔過書，英籍船長、「大車」不肯，全體船員由八月一日開始，罷工四天，迫得這兩名帝國主義者再一次低頭，最後簽了字。悔過書包括四點內容：（一）承認解僱「四車」是迫害中國海員行為，立即撤銷此議，並對「四車」認錯；（二）承認撕毀毛主席語錄和大字報的行為是極端錯誤的，公開認錯之外，保證以後不再犯；（三）承認船員這次鬥爭是正義的革命行動，不得借故報復，今後對船員的革命行動不得干涉；（四）船員的「紅海」不得借故劃壞，並保證船員的人身自由和安全。此外，英籍船長和「大車」還勾結船公司，要香港的船公司無理扣留船員的工資。公司方面已電同意。

「阿德芬那」號中國海員這場捍衛毛澤東思想、維護中國人民尊嚴的鬥爭，取得了很大的勝利。可是，船員遵循毛主席的教導：「我們要有清醒的頭腦，要包括不相信帝國主義的『好話』和不害怕帝國主義的恐嚇。」注視着英籍船長、「大車」的動態。這兩條白皮豬果然又耍詭計。「阿德芬那」於八月四日晚由湛江啟碇，五日晚到海南島，裝滿鐵砂，照原定計劃於七日運往上海，但這兩條白皮豬竟中途改變航線，突然將船駛到香港，九日抵達，目前泊在A十號浮標。

船抵香港後，船公司與港英、英籍船長、「大車」勾結，背信棄義，反悔諾言，竟於前天通知要將船上全部中國船員解僱。

「阿德芬那」號全體中國船員堅決抗議船公司勾結港英迫害海員的罪行。他們指出，他們決心選擇香港這個戰場，跟廣大愛國同胞一起，參加反英抗暴鬥爭，不獲全勝，決不收兵。「阿德芬那」號海員指出：反對迫害中國海員的鬥爭，與港九同胞反英抗暴鬥爭相結合，正在大力開展中。

僑冠大廈看更人
竟被「判」囚廿一月

【本報訊】港英法西斯當局於八月四日突襲北角僑冠大廈，在九樓六室非法逮捕一看樓工人黃建國，昨晨在「中央裁判署」非法判入獄廿一個月。

【本報訊】一名身受重傷的少年，昨晨在「南九龍裁判署」被「控」藏有「武器」之「罪」，狗「法官」宣佈對他所羅織的「罪名」之後，便匆匆退「庭」，將「案」押後七天再「審」。

被非法審訊的少年文志強，十七歲，因身體受到重傷，昨晨他仍在醫院留醫，沒有出「庭」。他被「控」於八月十日在櫻桃街藏有「炸彈」之「罪」。

港英昨襲學生書店
對職工顧客拳腳交加擄走七人
並撕毀毛主席像劫去語錄一批

【本報訊】港英法西斯當局繼對我愛國新聞界大肆迫害之後，昨日又悍然出動殘暴隊襲擊彌敦道學生書店。這批法西斯匪徒在學生書店內恣意搗毀，翻箱倒櫃，撕毀毛主席像及語錄，並粗暴毆打該店職工，以洩其獸慾。港英野獸們在盡其破壞和搶掠之能事之後，竟掠去毛主席語錄一批，並非法拘捕該書店職工七名。

昨日下午五時廿五分，兩車殘暴隊開到九龍彌敦道學生書店。這些港英殘暴隊不顧該書店職工的抗議，無理用油漆塗污該書店櫥窗上所張貼的愛國報紙，隨即又到該書店斜對面的中南銀行塗污該窗櫥上的報紙。這些殘暴隊行兇後，隨即離去。

學生書店的職工們並沒有被嚇倒，他們立即貼出了對港英法西斯暴行的抗議書，並在店內播放毛主席語錄歌曲和國際歌。到了下午七時左右，三十多名殘暴隊在一名白皮豬的率領下，分乘兩架警車，再次到彌敦道學生書店，並在該書店四週佈防，截斷行人道上的交通。接着，這批狼警兇兵，一湧而入該書店，即打爛了該書店正在播放歌曲的擴音機和唱片機，又到處拉開書櫃，胡亂搜查，將各種書籍弄得凌亂非常；文具部的用品，圖畫顏色塗滿一地，文具被散落地下；寫字樓內的抽屜被打開，東西給搬得異常混亂。特別要指出的是港英警察又恣意撕毀我們偉大領袖毛主席像和毛主席語錄，對中國人民明目張膽地進行挑釁。這些豺狼們看到了書店職工對他們的法西斯行徑怒目而視，獸性大發，對該店的男、女職工拳打腳踢，在學生書店停留了大約一小時。他們搜不出什麼，竟說該店內飲用的汽水樽為武器，拘捕該書店男職工七名，並劫去毛主席語錄一批。

港英的法西斯暴行激起了無比憤怒，他們在這批殘暴隊離去之後，紛紛前往學生書店慰問。

據該店負責人表示，今日仍如常營業，並更高舉起毛澤東思想偉大紅旗，把毛澤東思想的宣傳工作做得更好，把這場反迫害鬥爭進行到底，不獲全勝，決不罷休。

九龍城寨總務
又遭港英迫害

【本報訊】九龍城寨街坊促進會總務羅開祥，昨日上午在「北九龍裁判署」被港英非法控告於八月九日「暴動」及「非法集會」。他不認罪，押後四天再施行迫害。

港英插贓嫁禍
重「判」三丁友

【本報訊】七月廿六日，港英的特務在九龍城寨頭，非法拘捕了三名搭房工人何發、林應新和鍾發，還誣告他們「在綿綸紗廠附近張貼煽動性標語」及「藏有煽動性標語」的「罪名」，另外又加誣鍾發「藏有三角銼」的「罪名」。最後被無理「判罪」。

昨在「中央裁判署」「審」時，港英醜態大暴露，［illegible］非法拘捕他們的經過。可是，三人都不認「罪」。鍾發控訴說，他們不僅沒有所謂煽動性標語，而且，那些新的三角銼，他們還是第一次［illegible］

四天供水四小時還嫌多！

【本報訊】在存水量比上月宣佈現供水辦法時增加二十多億加侖之際，港英當局竟不顧港九居民要它增加供水的要求，卻傳出很可能進一步制水的消息。

據港英喉舌「西報」報道，港英當局發言人昨日承認，很可能進一步減少供水。該報說，目前四天一次供水四小時，是在假定每天只用水三千萬加侖的情況下實施的。但是，目前用水量每天六千四百萬加侖，假如這個用水量不減少，港英當局可能必須採取進一步制水。

「西報」並說，根據港英當局發言人的意見，縱使是把目前的用水量減少到每天五千萬加侖，仍需在八、九月兩個月內獲得二十吋雨量，才能維持目前四天一次供水四小時的辦法。

根據港英「水務局」的公佈，到昨晨九時止，水塘存水量為五十三億四千三百萬加侖，比「工務司」鄧勵德上月十一日宣佈現供水辦法時的存水量（三十億七千七百萬加侖）多出二十億加侖以上。人們不禁要問，港英當局為什麼要在存水大增的情況下，傳出進一步制水的消息？

記得上月當港英宣佈實施四天一次供水四小時的時候，廣大居民

港英存水大增之際
又傳七天供水一次
居民質問港英又玩弄什麼陰謀

一致指出，那是不必要的。大家指出，縱使一九六三年存水量低到三十一億二千二百萬加侖的時候，仍然能夠實施每日供水三小時，為什麼要在存水量尚未到達這樣低的時候，反而實施四天一次供水四小時呢？

當時，鄧勵德竟在記者招待會上，妄圖把不必要的制水責任，轉嫁到中國身上，說什麼那是由於「本年五月一日以來天氣非常乾旱，同時又未再獲得中國方面之供水」，又說什麼「中國方面已於六月二十五日停止供水，何日始恢復供水，影響至為重大。」事實上是，從去年十月一日到今年六月二十五日，中國方面不僅完成了雙方協議所訂的一百五十億加侖的供水量，而且完成了協議時額外增加十八億加侖的供水量。七、八、九三個月不供水，則是雙方在訂協議時港英當局提出的。

顯然，港英當局實行不必要的四天一次

文錦渡大捷詳情
（上接第一版）

一、切實履行八月五日的三項保證；二、不設置妨礙交通的鐵絲網；三、賠償受傷工友的損失。當工友們拿着抗議書到警署前時，港英大埔理民府官鮑富達及英軍中校麥亞里士達均已在場。看來他們早已準備向工友挑釁了。工友們對於這些手下敗將，一方面在戰略上藐視他們，但在戰術上則重視他們，保持高度警惕。

工友提出三項要求後，老狐狸立即玩弄花招，重複上次讕言，說他們對我們宣傳毛澤東思想十分歡迎，所撕的只不過是張「煽動性」的大字報而已；並且還狡猾地說沒有撕去「毛主席萬歲」的那張標語。工友們對老狐狸的抵賴十分憤怒，嚴詞駁斥。

狡猾的狐狸頭頭辯稱，英國不是帝國主義。工友聽後，馬上針鋒相對的質問他：在香港屠殺愛國同胞，追隨美帝國主義，到處去欺負殖民地人民，這不是地地道道的帝國主義又是什麼？被駁得啞口無言的老狐狸，轉移話題，說毛主席根本沒有說及香港。工友們指出，香港從來就是我國領土，我們堅決支持港九同胞反英抗暴的正義鬥爭，並警告港英不要幻想我們會和他們「和平相處」，容忍港英鎮壓愛國同胞。工友們嚴正警告：我們的想法是：英帝不投降，就要它滅亡！

如不認罪　休想回家

後來港英官員藉口下雨，躲進警署，不敢出來。羣衆不放過他們，在外面大聲讀毛主席語錄，唱語錄歌，並喝令他們出來接受抗議書。

在羣衆的壓力下，港英官員被迫出來答應工友的要求，拆除鐵絲網。但答應之後，只把鐵絲網稍為移動一些，並不徹底拆除，一味拖賴。

敵人以為拖延下去，工友們會因疲乏而撤休。但是，善於鬥爭的工友，沒有像這些帝國主義者所想像的那樣笨。他們一部分人繼續留在現場鬥爭，一部分人分批回去吃飯，準備三天三夜也要鬥下去，一定要把港英鬥垮鬥臭。結果和港英反動派的願望相反，首先被拖垮的是老狐狸。

他們大概餓得發慌，六時許便命令嘍囉兵帶頭，想離開警署。但保持高度警惕的工友們，馬上喝令嘍囉兵站在一邊，並警告他們如不低頭認罪，休想回家。在工友的喝令下，他們不得不退回警署去。一直等到下午七時許，老狐狸狗急跳牆，戴上防毒面具，意圖向工友施放毒氣彈，以便逃走。工友們對敵人的陰謀詭計，立即準備滅水及口罩，而且警告敵人［illegible］

在工友的壓力下，港英官員結果不得不答應了工友的一、二兩項要求，但對第三項則推搪作不了主。這伙狐狸在說好話的同時，竟召來一輛殘暴隊的車輛和一批工兵，在警署門前加搭了鐵絲網，準備築起更高的鐵絲網，把工友完全和他們隔離。他們自恃有了鐵絲網，就不理會工友。

港英這種反覆無常的帝國主義架子，工友們看後十分憤慨。工友們警告港英必須停止架設鐵絲網，否則便將採取革命行動。但港英官員們對工友的警告置若罔聞，加緊施工。工友們忍無可忍，立即把剛搭的鐵絲網拆了一個缺口，湧進警署去，將敵人包圍起來。這時候，他們再也不敢放肆了，站着發呆。

英軍營長　解除武裝

港英用來保護鐵絲網的嘍囉兵，見到羣衆迫近時，急忙躲開。勇敢的工友和民兵，一部分人圍着鮑富達等港英官員，另一部分則向嘍囉兵進行政治工作。［illegible］

民兵喝令　敵兵後退

［illegible］

華警合作　只受警誡

［illegible］

港英官員　宣讀降書

［illegible］

為人民大立新功

八愛國教師光榮出獄

教師記者寧坐牢也不交「法庭」「罰款」

港英窮到燶強扣被捕者存款後放人

本報記者譚思俊勝利歸來立即返回新聞戰線

【本報訊】八位愛國教師和本報記者譚思俊，已於昨晚光榮出獄。

昨晚光榮出獄的除了譚思俊，還有愛國教師張勝豪、何佩寧、何敏怡、周澤、周捷君、何麥興華、林錦地、羅桂聲。

本報全體職工昨晚熱烈歡迎思俊戰友的勝利歸來，熱烈歡呼譚思俊與其他愛國教師在過去的二十多天，不懼在獄虎豹，對港英充分仇視、鄙視，高舉毛澤東思想偉大紅旗，在牢門，在「法庭」，鬥得港英狗官低頭，鬥得港英威風掃地。

譚思俊戰友堅決表示：港英當局的陰險兇狠，休想嚇倒我們頂天立地的愛國記者。他出獄後將立即返回新聞戰線，筆桿當槍，跟港英法西斯周旋到底，不獲全勝，決不罷休。

譚思俊昨晚出獄後，立即揭露港英強行搶扣他們被非法逮捕時的存款，當作繳交所謂「罰款」的陰謀和醜態。

愛國記者和愛國教師昨天被無理判刑後，都嚴厲抗議，都毅然表示：坐牢，我們便！港英想收罰款，我們一元也不交！把港英的威嚇踐踏在地下。

這一下，港英又敗在我們手下。但是，它不甘心，它繼續玩弄卑鄙的手法。昨天下午五時，警察把愛國記者和教師由「法庭」地下室送返域多利拘留所的時候，一個「兩粒花」的白皮豬接到「法庭」警察送來包裹，這是愛國記者和教師當日被非法逮捕時留下的私人物件，包裹，白皮豬逐個打開，檢查起來。白皮豬發現譚思俊等九個包裹內都有五十元以上的存款，立即如獲至寶，竟引用港英兩百年前立下的什麼「強迫罰款」的臭「法例」，在每個包裹強行搶扣五十元，一邊用英語說：「今晚爆棚，搞唔掂，一定要放些人出去，一於罰幾十元。」當時有些愛國教師義正詞嚴地提出質問：「我嘅在『法庭』講得很清楚，我嘅唔交罰款，寧願坐監，點解扣我嘅錢？」白皮豬不知羞恥，竟說：「唔理咁多，監房唔歡迎你嘅坐監，總之你嘅有錢，我就要錢。……」就強行從九位愛國記者、教師身上搶去所謂「出獄手續」。

愛國記者、教師昨夕就從港英陰謀的時候，都說要警惕這可能是港英的陰謀，因為港英在「法庭」敗得慘，很可能想利用強行扣款的卑劣手法，勾結御用報紙，宣傳我們繳交「罰款」，來歪曲我們的形象，來自我安慰一番。

愛國記者、教師揭露港英的醜態說，……

麥理覺的一紙聲明

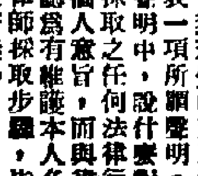

麥理覺前天又透過律師，發表一項所謂聲明。在這項所謂聲明中，說什麼對本報「可能採取之任何法律行動，純基於個人意旨，而與律師磋商後，認為有維護本人名譽及品德之需要，委託律師採取步驟，皆係個人行動，全與香港政府無涉。」

本報對於此次麥理覺事件早已清楚地指出，這是港英當局對中國人民報紙的一種政治迫害和民族壓迫的陰謀。現在港英當局竟想用一紙聲明，為自己開脫，但是絕對辦不到的。

在這三個月來，港英當局對我報所進行的政治迫害是數出不窮的。港英當局在新蒲崗毆打我記者，在九龍橫頭磡區無理搜查我報記者車輛，非法拘捕、「審訊」我記者；此外還派出便衣特務到我報門前尋事挑釁，甚至連「新聞處」每天所發佈的「消息」都加以無理封鎖。此次的麥理覺事件，則以「誹謗」為名，大寫其律師信。這一系列事實都在說明：無論港英當局採取的是那一種手法，目的只有一個，就是對我報的正確報道和正義聲音，恨得要命，怕得要死。但這是一千個、一萬個做不到的。港英當局以為用一紙聲明就可以掩人耳目，這是十分可笑的。正如港英當局撒出一套妄誕不可聞的所謂「法令」，誣指我愛國同胞的反英抗暴正義行動為「非法集會」、「煽動性集會」等等，難道這樣就可以掩飾其對愛國同胞的政治迫害和民族壓迫的罪行嗎？事實證明了它們的醜惡面目。

我們要警告港英：在眾目睽睽之下，你們這一套已經完全破產了，瞞不了人的，還是趕快收起吧！

抗議非法「判罪」　抗議強取「罰款」

上月十五日愛國教師代表到「港督府」提抗議時，新華社、文匯報、新晚報和本報記者到現場採訪，被港英一併無理非法逮捕，進行非法「控告」。在「控告」的過程中，港英捏造「罪名」，指人「集會」，忽而「恐嚇」，忽而「非法」，搞來搞去，章法大亂。在「法庭」上，我們七位記者和教師代表一再嚴正駁斥，把「法官」「證人」駁斥得體無完膚，完全揭露港英迫害愛國新聞工作者和教育工作者的陰謀。

昨天，港英的「法庭」宣判時，記者和教師挺胸昂首，齊聲抗議：「抗議非法判罪！」尤其是，在各人不服這種非法無理的「判決」後，港英竟在本報記者譚思俊身上強行取去五十元，算作「罰款」。這種不經本人同意的暴行，你們還有什麼理可說？我們在這裏嚴正聲明：本報記者和其他被非法拘禁的愛國新聞工作者和教育工作者，全部不承認你們港英的這些「判決」，你們必須立即把這些強搶去的「罰款」退還。你們欠下的帳，將來一律要加息算還。

高舉毛澤東思想偉大紅旗

教師及記者駁倒全部「控罪」

狗官仍「判」入獄一週或「罰款」

愛國戰士齊高呼「抗議非法判刑」聲明決不繳「罰款」

【本報訊】意氣風發、鬥志昂揚的愛國教師和新聞記者，經過十天與港英在「法庭」上進行針鋒相對的英勇、頑強的鬥爭，大滅了港英的威風，使港英法西斯醜態畢露。垂頭喪氣的港英「法官」在進行無理「宣判」時，雖則理屈詞窮，但與鎮壓中國愛國同胞為主旨的港英「法官」竟悍然宣佈什麼「非法集會罪名成立」，橫蠻地「判」愛國教師和記者「罰款五十元或入獄七天」。教師和記者們對狗官的無理「判決」齊聲抗議，聲旋「法庭」，嚇得狗官低下狗頭，不敢正視。「法庭」翻譯在轉述狗官的「判決」時也心驚口顫，把「或坐七日監」譯成「或坐五十元」，引起哄堂大笑。

在這一次與港英的鬥爭中，愛國教師和記者們高舉毛澤東思想偉大紅旗，勇敢捍衛毛主席尊嚴，不愧是中華民族的好兒女。他們把港英「法庭」變成揭露港英法西斯暴行的講壇，作為宣傳毛澤東思想的陣地。

昨晚他們踏離監牢的時候，有幾個華警圍攏過來告訴他們：「港英窮到燶，見到銀紙、眼金金，真係有幾多攞幾多。」港英在我同胞大力制裁下，大大增加，收入大大減少，正處於陰乾狀態，「從幾個華警的話中，也說見所未見，聞所未聞」，頻頻說：「算你打得贏，港英強行扣款的舉動，見血地完全暴露出來！」

完全是一派胡言，編造「罪名」，他不得不說「恐嚇性集會」的「罪名」不能成立，但為了港英的面子，仍然捏造「非法集會」「罪名成立」，要「判」教師和記者們入獄七天或罰款五十元。教師、記者們人人憤怒：「抗議非法判罪！」「抗議非法審訊！」並當場表示不繳「罰款」。又一次掃盡狗官的「威風」。

福建中學女教師袁平侶昨日在港英無法入「罪」之下，被得釋放。但這位年青的女教師在離開「法庭」時，仍然高舉右手，怒視狗官，大聲怒斥「港英非法逮捕！」

港英這次有計劃迫害愛國教師和包括新華社記者在內的愛國記者，是對中國人民欠下的又一筆新債，它再一次在全世界正義人民面前暴露了港英法西斯的醜惡面目。

港九愛國教育界的代表是在上月十五日到港英「總督府」抗議的。他們抗議港英軍警非法鎮壓培僑中學的教工，狙擊蹂躪中學；抗議港英當局迫害港九的愛國教育事業。當日，「總督府」的一位自稱代表「護督」祁濟時的「楊某某」出而接見教育界的代表，而愛國記者也在「總督府」前進行正常的採訪工作。當教育界代表與「總督府」交涉時，港英出動大批軍警，封鎖了「總督府」前，正當教師代表與正在採訪的記者，軍警還非法毆打他們，並用槍指嚇，……

所謂「參加恐嚇性集會」，罷黜了兩條莫須有的「罪名」，在過去十天的非法「審訊」中，港英四度修改「控罪」。教師們與記者們在「法庭」上怒斥港英「法官」與警方「證人」，「證人」。教師們與記者們人人鬥志昂揚，「三「證人」」港英，同「法官」與「證人」展開了針鋒相對的堅決鬥爭。教師、記者們在法庭上對港英軍警當日在「總督府」前擅打手無寸鐵的代表，強擄「罪名」，進行了憤怒的譴責與無情的駁斥。教師們的毛主席像章，「毛主席語錄」的代表，竟是被獲得的代表，「證人」供認，是自己也得承認：「毛主席語錄」，「總督府」前的秩序，有紀律的，守法的，正義的。而在「總督府」前朗讀毛主席語錄的「罪名」……

「證人」口供皆捏造　教師記者齊指出

港英當局非法逮捕了教育界的代表與記者們後，拘押在「域多利監獄」與「荔枝角監獄」，直到本月二日才押到「中央裁判署」進行非法「審訊」。……

袁平侶離「法庭」時　怒視狗官提抗議

昨天，港英「法官」在「宣判」時由於港英的所謂「證供」早已被愛國教師和記者駁得體無完膚……

港英對抗議代表非法判刑

教育界鬥委會昨宣佈無效

卅二校亦聯合聲明要保留追究賠償權利

並向受迫害抗議代表採訪記者慰問致敬

【本報訊】昨天，港英法西斯當局竟以「莫須有」的罪名，對我們教育界代表團進行非法判刑，它又欠下我們愛國教育工作者和愛國同胞一筆新的罪債！

我們莊嚴宣佈：港英法西斯當局對我們教育界代表團的宣判是非法的，是無效的，我們堅決不承認！港英法西斯當局對我們教育界代表團的迫害，一定要受到加倍的回擊，加倍的懲罰！

港英法西斯當局瘋狂迫害愛國學校和愛國教師，而又害怕我們的代表團前往抗議，竟然出動大批白皮豬和黃皮狗，封閉道路，如臨大敵，進行毆打和非法逮捕。在非法審訊期間，狗官走狗，理屈詞窮，醜態大亂，一聽到我們代表的正義之聲，就氣沮；一進「庭」，一聽到我們代表宣傳毛澤東思想，就面青唇白，這一切都是十足「恐懼」和「沮喪」的表現，我們的代表在「法庭」上表現出大無畏的英雄氣概。事實表明：港英帝國主義者害怕我們用毛澤東思想武裝起來的代表，而不是我們代表害怕腐朽的港英帝國主義。今後，我們將更大張旗鼓地宣傳光焰無際的毛澤東思想，讓敵人在毛澤東思想面前更加發抖！

偉大領袖毛主席說：「『搬起石頭打自己的腳』，這是中國人形容某些蠢人的行為的一句俗話。各國反動派也就是這樣的一批蠢人。他們對於革命人民所作的種種迫害，歸根結底，只能促進人民的更廣泛更劇烈的革命。」港英當局每一次「緊急法令」，每一次迫害，都使我們愛國學校和愛國教師更堅強、更團結。

我們愛國教育工作者今後一定本着毛主席「一不怕苦，二不怕死」的精神，同港九廣大愛國同胞團結在一起，戰鬥在一起，我們何懼於小小的港英！？偉大而不可屈服的，抗暴有理，我們誓把反英抗暴鬥爭進行到底！不獲全勝，決不罷休！

港九教育界鬥委會
一九六七年八月十一日

【本報訊】卅二間愛國學校昨發表聲明，抗議港英對教育界抗議代表團非法審訊及非法判刑，聲明全文如下：

七月十五日，我們卅二間愛國學校派出了自己的代表，組織教育界抗議代表團，到「港督府」抗議港英法西斯當局非法襲擊培僑中學、福建中學、紅磡勞工子弟學校及拘捕該校師生，這是港英對港九愛國教育事業的蓄意迫害，是對我們愛國同胞的自由、民主權益嚴重侵犯，是對偉大的中國人民的極大挑釁，我們卅二間愛國學校的師生以及廣大的港九愛國同胞都懷着極大的憤慨，密切注意着此嚴重的民族迫害事件的發展。

「愛國有罪，抗暴有理」，不管港英怎樣玩弄空心思，羅織罪名，我們不但宣佈無效，而且還要保留一切追究、賠償損失的權利！

我們正義的代表被非法拘捕和現場採訪記者，在獄中和在「法庭」上針鋒相對的正義鬥爭下，港英被迫一再修改羅織的罪名，卻仍撒手鐧地「宣判」，他們真是卑鄙無恥！我們要正告港英當局：我們的代表是無罪的！你們港英的一切非法審判都是無效的！

應該指出：港英法西斯當局對愛國教育事業的迫害是一貫的。即在非法逮捕、審訊我抗議代表的期間，又出動大批軍警先後搜劫旺角勞校、香島中學、新華學校、樹人學校及培僑中學教師宿舍，近更封閉深水埗新華中學。我們要嚴正警告港英當局：你們必須停止對愛國學校的迫害，必須立即釋放黃建立校長，否則，一切嚴重後果概由你們負責！

我們卅二間愛國學校師生對我們光榮的抗暴戰士、英勇的抗議代表和記者致以最崇高的敬禮和最親切的慰問！我們要向他們學習，學習他們不畏強暴、不怕犧牲的英雄氣概！學習他們活學活用了毛澤東思想，他們是毛主席的好學生，是新時代的愛國教師和新聞工作者！

我們卅二間愛國學校師生堅決表示：我們一定繼續高舉毛澤東思想偉大紅旗，進一步團結好廣大的愛國力量。毛澤東思想偉大紅旗永遠不倒，民族大義不容侮辱！不管港英法西斯當局怎樣陰謀迫害和摧殘愛國教育事業，都終不可能得逞的！我們全體愛國師生，下定決心，不怕犧牲，排除萬難，去爭取勝利，最後勝利必定屬於我們。

我們嚴重警告港英，暴行必須馬上停止！欠債必須償還！對我抗議代表團的迫害，必須道歉賠償！並保證不得再發生類似事件。老實告訴你們：我們正在和全港愛國同胞一道，拉緊了一條套在你們脖子上的強大的絞索。玩火者必自焚，你們沿着這條路走下去，只能是死路一條。勿謂言之不預也！

香島中學、香島夜中學、旺角勞工子弟學校、旺角勞校、紅磡勞校、筲箕灣勞校、旺角工人夜校、五金工人夜校、深水埗工人夜校、中華中學、中業中學、香港美專、筲箕灣工人夜校、重生夜中學、民智中學、深水埗勞校、土瓜灣工人夜校、培僑中學、新僑中學、同明中學、大同學校、南中中學、漢華中學、海陸豐公學、聯興中學、新中中學、育華中學、僑僑中學、僑僑夜中學。

愛國記者控港英「法官」驚慌頻阻止

新華通訊社香港分社女記者陳德穆接着說：「我係新華社記者。新華通訊社是中華人民共和國通訊社，新華社香港分社記者宣傳毛澤東思想，與進行採訪工作是神聖不容侵犯的權利，但港英當局非法逮捕，非法『審訊』，非法毆打新華社記者，這是港英當局對七億中國人民的嚴重的政治挑釁。我提出以下四……

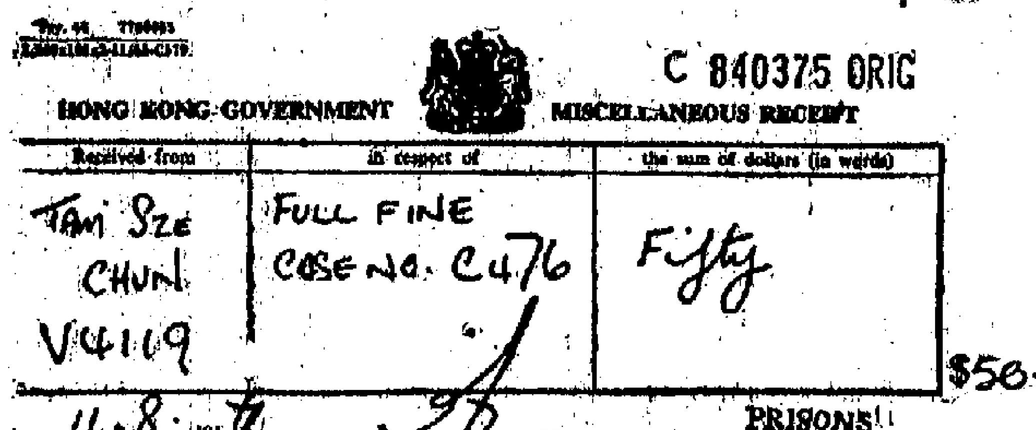

Pay. 44　7785683
C 840375 ORIG
HONG KONG GOVERNMENT　MISCELLANEOUS RECEIPT

Received from	in respect of	the sum of dollars (in words)
TAM SZE CHUN V4119	FULL FINE CASE NO. C476	Fifty

$50—

11-8-1967　for Head of Department.　PRISONS　Name of Department.

港英強搶我報記者被非法逮捕時身上所帶，後又被監獄扣下的款項作為「罰款」的「收條」。此一「收條」原是雜項收入用的。

黃環女高聲讀畢「法官」哀求小聲點

新晚報女記者梁麗儀也在「法庭」上與「法官」進行不屈不撓的鬥爭。她指出當日她在進行正常的採訪工作，但港英無理……

在港九三處山頭　抗暴紅旗迎風招展　高空鐵架上出現稻草人

【本報訊】反英抗暴紅旗，昨天在港九三處山頭高高飄揚。

昨晨十一時許，扯旗山頂盧吉道入橋上，發現反英抗暴大紅旗及「解放香港」、「打倒英帝國主義」、「港英必敗」、「我們必勝」、「血債血償」等標語。

北角寶馬山頂，昨晨發現紅旗，飄揚於港島上空，不少居民仰望。

九龍清水灣道附近山頭，昨晨在一支高空的鐵架上出現紅旗，掛有一個很大的稻草人，在彩虹道空軍宿舍路邊也可以清楚地看到。

「乞巧節」處處爆竹聲

「專家」除「炸彈」更加驚魂

老羞成怒說要開槍拉人　羣眾哈哈大笑

【本報訊】昨晚又是「假炸彈」，搞得港英失魂。昨天大埔一個「假嘢」，搞到港英費掉三個鐘頭，延誤三班火車。「炸彈」花式越來越多，土瓜灣昨晚一個「三夾板」……

港英對記者無理「判刑」

大公新晚兩門委會抗議

「判」坐牢半天或「罰」款一元也是非法

【本報訊】大公報及新晚報兩個反對港英迫害鬥爭委員會昨聯合發表聲明，抗議港英對兩報記者非法「審訊」、「判刑」。聯合聲明如下：

「搬起石頭打自己的腳，這是中國人形容某些蠢人的行為的一句俗話。」

港英帝國主義者在正常採訪中的愛國記者，全國激怒，使港英「判」也不是，不「判」又不是，最後於昨天內閣縮縮……

我們嚴正警告港英：不管你「判」入獄半天，或者罰款一元也好，都是對我們愛國記者的政治迫害，都逃不掉你們的罪惡責任！

「香港塑膠公會理事長」在台表示

塑膠廠資金紛外調　或準備將工廠他遷

台灣捐稅多商人對遷台無信心

【本報訊】在香港愛國同胞的反英抗暴鬥爭一浪又一浪的形勢下，港英當局和香港的蔣幫分子狗急跳牆，最近到台灣「中央日報」十一日報道：台灣「考察」……「香港塑膠工業公會理事長」……工廠遷移到台灣，但是一般商人對台灣的捐稅……「中央日報」也承認，台灣的稅捐「法令」之多，使商人「痛和苦惱」。

決定拒絕在香港起落貨物
藍煙囱四輪船中國海員在利物浦組聯合鬥委會
已通知公司如各該輪不遵守工會制裁行動將實行罷工
同時呼籲紅藍煙囱各輪海員以行動支持港九同胞鬥爭

【本報訊】受僱於藍煙囱公司的香港中國海員，於七月廿七日在英國利物浦聯合四艘輪船的海員，組織了聯合反對港英迫害鬥爭委員會，堅決擁護香港海員工會反對港英迫害鬥爭委員會的號召，向藍煙囱公司發出警告信：如公司不遵照工會制裁令，把船隻開往香港，起卸貨物，全體船員將予以罷工制裁。

該四輪船名為「柏圖洛架士」、「亞加扁那」、「美狄巴士」及「PROTESILAUS」。這四輪的香港海員雖然遠在海外，但他們時刻關心香港同胞反英抗暴鬥爭，在早些時間曾捐款回來支持鬥爭。最近接到香港海員工會關於制裁港英的號召後，剛好四艘輪船的船員均在利物浦。首先，「柏圖洛架士」輪工友七月廿六日舉行了一次控訴港英暴行的會議，會議上決定在次（廿七）日致函通知公司，拒絕到香港裝卸貨物。該信全文如下：

「藍煙囱輪船公司：我們全體中國海員，得到香港海員工會的通知，他日貴輪船如到香港起落貨物，我們全體中國船員決依照香港海員工會的號召，實行罷工制裁。「柏圖洛架士」輪全體中國海員簽名。六七年七月廿七日。」

自該輪的中國海員向公司發出通知書後，公司方面嚇得手忙腳亂，連忙否認香港海員罷工的消息；還企圖欺騙海員，分化海員的團結，胡說什麼「是上海籍海員罷工」，又說「現在罷工海員已回船上工作了」。另方面卻又進行恐嚇說：「如果你們罷工則永不錄用，轉用別國人，同時取消退休金。」但海員工友不怕恐嚇，相反激起了其他三艘輪船的海員工友的憤怒，立即團結起來，大家一致認為，這次鬥爭一定要各輪海員工友廣泛組織起來才能制敵於死命，取得勝利。於是大家決定在各輪組織鬥爭小組，學習小組，同時把各小組聯合起來組成鬥爭委員會。他們還決定發信給各紅、藍煙囱公司屬下的船員，號召他們同心合力制裁港英，積極在海外各地做好宣傳工作，時刻關心香港同胞的鬥爭形勢，以實際行動支持這次港九愛國同胞反對民族迫害的鬥爭，奪取鬥爭最後勝利。

最後，藍煙囱公司海員聯合鬥爭委員會、「柏圖洛架士」輪中國海員鬥委小組分別發表告全體海員工友書，全文如下：

親愛的工友們：

香港海員工會鬥委會已於七月十七日向我們全港海員號召立即行動起來，制裁港英的法西斯暴行。

現在藍煙囱PATROCLUS（柏圖洛架士）輪全體香港海員已首先響應工會號召，向公司提出聲明，如船到香港起落貨物，全體海員一定採取罷工行動！

工友們，現在港九許多行業工人已罷工抗議，為了四百萬港九同胞的利益，為了維護我們中華民族的尊嚴，我們一定要迅速行動起來！組織起來！團結起來！一致響應我們祖國和工會的號召，堅決執行制裁港英法西斯暴行的任務。我們海員工人有着優良傳統的革命精神，讓我們踏着先烈的血跡，勇敢地前進吧！

毛主席教導我們說：「下定決心，不怕犧牲，排除萬難，去爭取勝利。」我們的正義鬥爭有着祖國做靠山，有着七億中國人民做我們堅強的後盾和港九愛國同胞的支持，在戰無不勝的毛澤東思想領導下，一定能夠取得徹底的勝利。現在讓我們高呼：

港九同胞大團結萬歲！

全港海員大團結萬歲！

我們必勝！港英必敗！

戰無不勝的毛澤東思想萬歲！

毛主席萬歲！萬歲！萬萬歲！

藍煙囱公司海員聯合鬥爭委員會
一九六七年七月廿七日　利物浦

親愛的工友們：

我們PATROCLUS輪全體中國海員已經響應工會的號召，向公司提出聲明，如船到香港起落貨物，我們中國海員，一定採取罷工行動。工友們，我們有偉大的祖國做靠山，有毛主席英明領導，並有祖國的中國海員工會做後盾，我們一定能夠將英帝國主義鬥垮的！

為了港九四百萬同胞的利益和我們中華民族的尊嚴，我們一定要團結起來，一致響應我們祖國和工會的號召，切實執行制裁港英的法西斯暴行，我們一定要行動起來。中華兒女，我們一向都有非常熱愛祖國的雄心，這幾十年來，我們的先烈為了我們民族和土地解放而流了不少鮮血，我們應該踏着先烈的血跡前進吧！

毛主席教導我們說：「下定決心，不怕犧牲，排除萬難，去爭取勝利。」工友們，行動起來吧！現在讓我們高呼：

港九同胞大團結萬歲！

中國海員大團結萬歲！

戰無不勝的毛澤東思想萬歲！

毛主席萬歲！萬歲！萬萬歲！

"Patroclus" 輪中國海員鬥委小組全體工友
一九六七年七月廿七日

漢奸拖輪避風塘內被炸
深水埗小童揮罐戲走狗
炸豬隊在長發街元洲街交界處給白皮豬贈「禮」

【本報訊】下面是三位義務記者給我們寫的報道，摘要如下：

本月八日凌晨三時，停泊於油麻地避風塘內的兩代漢奸楊英賢（宏記有限公司）屬下的一艘拖輪突然發出隆然巨響，附近居民也清晰可聞。直至早上十時左右，有兩隻水警輪先後開到現場，禁止船艇接近，相信又是港英出動什麼「軍火專家」去調查，翻轉幾個鐘頭，至下午四時左右，該艘被懲罰的拖輪才被拖走。

九日晚上約七時半左右，在熱鬧的南昌街口，上演着一場處理紙老虎的羣衆戰。有兩個年約十三、四歲男童在相互追逐着，其中一個拿着一個鐵罐在手裏揮舞着，像玩花燈一樣，引得很多羣衆在圍觀。這時，走來了兩個便衣特務，顯得又驚慌又害怕地向兩小童吆喝，叫兩小童即停下來，但小童不理會，還是照樣玩弄着鐵罐，便衣追快些，小童便閃快些，像在捉迷藏一樣。羣衆都在拍手，說小童閃得夠機智。那兩名便衣見連兩個小童都捉不到，老羞成怒，拔出槍來威嚇說要開槍。但一個小孩把手一舉像要擲過去的姿勢，羣衆不滿特務欺負小孩，叫打之聲四起。特務立刻轉身奔逃，羣衆哄笑，這一隊便衣又走了。過了不久，幾輛殘暴車開來了，小童與羣衆早已化整為零了。

八月九日傍晚，反英抗暴的愛國同胞們在深水埗長沙灣地區又打了一場出色的炸彈戰。時間是下午七點鐘左右，一隊來自其他地區的反英抗暴戰鬥隊開到深水埗長沙灣，在位於長發街與元洲街交界的匯豐銀行分行附近「佈防」。在主力隊伍的嚴密掩護下，一個小分隊迅速地展開活動，走到匯豐銀行分行面向元洲街的窗前，用閃電行動把一枚鋼罐狀手榴彈的炸彈掛在窗口的鐵窗花上。當時路過的車輛很多，但是英雄的戰士們熟練地把這些放在觀衆身邊的價色地堅決完成了戰鬥任務，沒有誰敢加以阻攔。炸彈上附有一個標籤，上面寫着：「港英死期已到」，下署：「炸豬隊贈」。炸彈的下端也有一個標籤，上面寫着：「危險！同胞們遠離」。還有：「軍火專家，此是定時炸彈，信不信由你」。從炸彈裏面可以聽到「嘀嗒，嘀嗒」的聲音，好是使他們心膽俱裂！

十點多鐘，一個港英瘋犬帶同兩個華警，他們見到炸彈，嚇得手足無措，面青唇白，急急的去召來兩輛狗車。圍觀的羣衆越來越多，有好幾百人。同胞們對港英帝國主義同仇敵愾，警車一到，警察打開車門，準備下來，但一看羣衆如此之多，又嚇得急縮回車廂裏，緊閉車門，取出卡賓槍，把子彈上膛，由荷槍的開路才敢走下來。八時許，「軍火專家」來了，一共有三個人，他們是屬啤酒兵團的，背章上寫着「MP」（憲兵）字樣。他們三個人和一隻白皮豬一道走到掛炸彈的地方，端詳了好一會。他們怕出醜，要羣衆離開，但羣衆「我自巋然不動」。有些大聲叫道：「我哋要睇」，有些人說：「唔走」。他們無可奈何，只用一條長繩，一端繫着那個炸彈，然後退入長發街，用力把繩子一拉，「噗」的一聲，炸彈掉在地上，但沒有爆炸。羣衆哄聲四起：「專家」低能。後來他們把炸彈拖到一個時鐘被炸得飛離幾丈遠，瘋犬們走前去想檢拾那個時鐘，羣衆有意戲弄他們，大聲叫道：「有炸彈噢。」他們一驚，馬上又縮回來。

圖支持港英的「信心」而在港卸貨
太古輪船「雲南」號受英勇船員制裁
船員行動機密港英與資方詭計落空

【本報訊】反英抗暴鬥爭的主要戰場，昨日下午又傳出嘹亮的凱歌！香港海員兄弟，遵循着毛主席的教導：「下定決心，不怕犧牲，排除萬難，去爭取勝利。」衝破港英特務的重重監視，不畏「控告」和毆打的恐嚇，終於迫使英資太古公司「雲南」號萬噸貨輪，屈於罷工大軍的鐵拳之下，使它受到制裁。

這艘貨輪是太古公司第一艘受到罷工打擊的貨輪，也是第十七艘因違反香港海員工會鬥委會宣布的制裁港英措施而遭受制裁的貨輪。「雲南」號一向行走南太平洋羣島線，本月九日自泰國抵港後，竟膽敢在港卸下貨物，因此受到香港海員兄弟的制裁。該輪船員昨日下午宣布罷工，使到港英既忙亂又狼狽。資方頭子互相埋怨起來，也埋怨港英弄害。因為海事處一再宣告道艘貨輪說，香港海運一切「正常」，要這艘貨輪駛來香港以支持港英法西斯的「信心」，結果，港英的「信心」在事實面前破產了，太古資方的「信心」也在事實面前失落了。它們嘗到香港工人階級鐵拳的滋味！

據該輪的船員說：他們隨船離港已五個月，關於香港愛國同胞轟轟烈烈的反英抗暴鬥爭，知之不詳。因為公司方面，堵死了消息來源，截斷了海員工會給船員們的訊息，相反，卻大量寄來港英「海員招募處」印發的造謠宣傳品，可是，船員們卻在那些宣傳品中發覺港英露了馬腳。當該輪這次離開曼谷駛返香港時，在海上，作賊心虛的英國船長，向船員們進行欺騙和恐嚇，說什麼船員如果要辭職，就要辭職，如果到了香港才辭職，當罷工論處，罷工是犯「法」的，一定會遭逮捕「控告」……。這個英國船長，雖然向船員進行欺騙和恐嚇，所以船將抵港前，就不斷用電報向香港方面請示，以決定是否駛返香港。誰知一天之間，兩接港英的假情報，「死雞撐飯蓋」，硬說香港海運一切「正常」。事實上一點也不「正常」，港英和資方為了要拿「雲南」號來「支持」港英失去的「信心」，破壞香港海員工會對港英的制裁措施，乃作一番陰謀的部署。船一入口，立即有大批港英特務登船，資方又加派看更登船，另外又找來一批甚麼「私家安全服務社」的人員，監視船員，戒備嚴密，還警告如果有誰罷工就毆打，然後一切都要完妥，卸下貨物。

船員們把這一切都看在眼裏，而且很快獲知港英法西斯當局屠殺我們香港同胞的滔天罪行，莫不義憤填膺。他們學習了關於「帝國主義和一切反動派都是紙老虎」的語錄，以毛澤東思想武裝起來，準備戰鬥，所以當他們明白了船上貨物已卸下，是違反了海員工會鬥委會對港英的制裁措施時，船員們更加鬥志昂揚，一個個摩拳擦掌，下定決心，衝破特務包圍，堅決響應祖國的號召，投身到反英抗暴的偉大鬥爭中，以集體行動來宣布一龍到底，制敵於死命。船員以迅速的行動，熱烈行，我有我的罷工，你有你的監視，「發一聲」，港英特務來不及弄清事情的底細，船員們都已離船去了，實行罷工制裁港英！

船員們這一英勇行動，嚇到了港英特務，氣壞了港英和資方。資方的頭子互相埋怨起來，而且追究那些看更，怎麼事先也不知道船員罷工？一級級地追問下去，追到最後，大家仍然莫名其妙。誰也不知道！船公司的寫字樓一片慌亂。資方頭子們埋怨港英「官員」失職，港英遊說香港海運一切「正常」，這一回，又「搬起石頭打自己的腳」了。

本報昨收捐欵五萬九
其中紙業門委會五萬一千六，菲華僑五千元

【本報訊】本報十（十一）日共收反英抗暴捐欵港幣五萬九千零四十七元八角六分。連前共收港幣六百二十一萬零三十九元七角，另金牌六塊，金戒指十七隻，金鏈三十隻，金心口針（鑲玉）一隻，加幣五元，日幣二萬圓，美金三元，英鎊一鎊，葡幣一元。

昨日捐欵分列如下：

本報：本報代收無名氏第十二次捐欵二十元。

華達公司：華達公司、中華行門委會代收四筆：港幣五萬七千零四十一元。計：紙業門委會五萬一千六百七十八元，一位菲律賓愛國華僑五千元，粵華行職工（第五次）二百六十三元，紙行一職工（第四次）一百元。

中國銀行：中國銀行代收四筆，港幣二百九十三元三角五分。計：郭先生二百三十九元，海外華僑二十三元三角五分（英鎊十五鎊折合），無名氏一元，黃先生三元。

國華銀行：國華銀行代收十五筆，港幣五百六十四元五角。計：華僑觀名氏二百元，黃先生五十元，余先生十元，梳英十五元，黃海沫五十元，馮英五十元，一羣香島學生二十元，吳木順五十元，百利工友二十三元，廖耀泉十元，張先生五元，鄧明家屬二十元（捐給殊命烈士），江航九十元，無名氏鄭小毛四十元，六元五角。

新華銀行：新華銀行代收二十筆，港幣一千一百二十九元零一分。計：郭張禮五元，楊淑成五元，民族尊嚴者二十元，曾六十二元五角五分，黃惠卿二十元，游獎生二十五元二角六分，愛國工人一百元，梁先生二十元，梁先生五元五角，工友十元，愛國者五元，謝國雄十一元，一華工人十元，袁二十元，馮先生一百元，德叔一百元，李先生一百元……

澳門製品外銷貨值大增
第二季比去年同期增三分之一

去年第二季度總值二千二百餘萬元，今年增至三千餘萬元；運銷地區相當廣泛。

【本報訊】澳門消息：根據澳葡經濟廳發表今年第二季度澳門製品外銷貨值和數量統計，均比去年同期大增。今年第二季度澳門製品外銷總值為三千零二十萬零九百七十元，與去年同期輸出總值二千二百九十三萬二千一百九十四元相較，比對增加了七百二十六萬八千七百七十六元。也就是說，今年第二季度澳門製品外銷總值，約比去年同期增加了三分之一。

在外銷製品的數量方面，今年第二季度澳門製品外銷總量為七百二十一萬零三十四公斤，而去年同期外銷總量只有五百九十一萬二千八百零七公斤，比對增加了一百二十九萬七千二百二十七公斤。

至於澳門製品運銷地區，範圍相當廣泛，據經濟廳宣稱：其主要地區包括西德、比利時、法國、荷蘭、意大利、瑞典、希臘、馬拉維、南非、英國、牙買加、泰國、日本等。

茲將經濟廳所發表的有關今年第二季度各月份澳門製品外銷貨值和數量統計數字，分列如下：

澳門製品外銷

貨值：

四月	九百二十九萬四千七百一十八元
五月	一千零二十一萬七千三百五十一元
六月	一千零六十八萬八千九百零一元

數量：

四月	二百六十三萬零一百零四公斤
五月	二百二十一萬一千九百五十六公斤
六月	二百三十六萬七千九百七十四公斤

港英塗污浙興櫥窗
羣衆貼回大捷報紙
觀塘殘暴隊又一次碰壁

【本報訊】港英當局怕得要命的愛國報紙，昨日，又出動大批殘暴隊到觀塘浙江興業銀行辦事處，塗污該辦事處櫥窗上張貼的文匯報、大公報和新晚報。然而港英的暴行嚇不倒已覺醒的人們，羣衆立即自動地替該銀行職工在櫥窗上貼上了新晚報等報紙。

昨日中午十二時，觀塘警署用電話威嚇浙江興業銀行觀塘辦事處，謂他們櫥窗上張貼的報紙是不合理的，並威迫說若不撕下，它將於下午三時前派殘暴隊來撕毀。但是直至下午四時，這些法西斯匪徒並沒有出現。浙江銀行的職工們無視港英的威嚇，他們繼續把報道「火燒鄞波大捷」消息的新晚報貼出。這時觀衆如潮，大家都為這勝利而歡欣鼓舞。到了四時二十分左右，殘暴隊分乘三小一大的警車到達。這些殘暴隊個個荷槍實彈，一下車即大聲吆喝，驅散途人，並在四週佈防，如臨大敵。對於港英這種武裝挑釁，羣衆個個義憤填膺，無不摩拳擦掌。這些港英匪徒懾於羣衆的威勢，忽忽忙忙地用油漆塗污櫥窗之後，立即跳上警車逃離。這時羣衆即刻湧過來，利用港英的「免費膠水」——未乾的油漆，繼續貼上了新晚報，對港英的「緊急法令」嗤若無物。

港英襲擊泥水工會
扭開水喉嫁禍迫害
並打破毛主席石膏像撕毀語錄
工人極憤怒嚴斥港英政治挑釁

【本報訊】港英法西斯當局，前天下午三時卅分，襲擊油麻地老街卅五號八樓泥水工會第一支部，室內無人，港英特務大肆搗毀會內各物，最可恨的是瘋犬們打破我們敬愛的偉大領袖毛主席的石膏像和撕毀貼在牆上的毛主席語錄，還卑鄙地弄開會內水喉，讓溢出，指工友浪費食水，拆斷工會水喉，進行迫害。

前天港英殘暴隊及特務進入泥水工會第一支部搜掠一個多鐘頭。打破了毛主席石膏像兩個，另偷去一個；撕毀了大幅上的毛主席語錄，偷去工會會員子弟學生用的二百個顏料水壺，毀壞爽萬。把全部抽屜撬開，其餘失物尚在點查中。

昨日上午，工會工友對港英法西斯襲擊工會暴行，表示極大的憤怒。他們並指斥：港英特務自己弄開水喉，卻指工會工人浪費食水，這是一項迫害行動。

「把革命的大批判進行到底」
學習叢書第卅二輯
三聯書店出版發售

【本報訊】三聯書店出版學習叢書第三十二輯，書名是：「把革命的大批判進行到底」，即日起在各大書店、國貨公司、三角小賣部發行，定價港幣三角。

這是一場政治思想的大革命，一場無產階級文化大革命，就是要大破資產階級思想，大立無產階級思想，大破修正主義思想，大立毛澤東思想。廣大工農兵羣衆、革命幹部和革命知識分子，必須高舉毛澤東思想的最大的一小撮走資本主義道路當權派，展開堅決徹底的革命大批判運動。

這本學習叢書輯入有人民日報社論、北京日報社論：「把革命的大批判進行到底」、「痛打落水狗」、「偉大的歷史任務」及魯迅先生的：「『費厄潑賴』應該緩行」等文章共八篇。

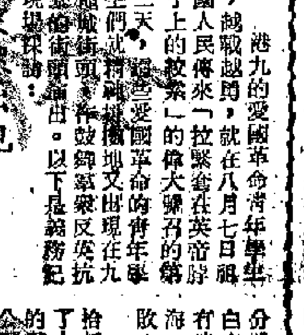

龍城打狗記

港九的愛國革命青年學生，越戰越勇，就在八月七日祖國人民傳來「拉緊套在英帝脖子上的絞索」的偉大號召的第二天，這些愛國革命的青年學生們又再一次出現在九龍城街頭，在羣衆的掩護下，痛快淋漓地打了一場漂亮的打狗戰。以下是義務記者「九一八」號的現場報導：

輕騎隊又出現

九日上午十時，九龍城賈炳達道正如平日一樣擠滿了上菜場買菜的婦女，街頭到處是擺賣的小販，買賣繁忙之際，突然在獅子石道口，即大華戲院前，出現了一支宣傳反帝抗暴的革命文藝輕騎隊。好起來，這一隊人數只有八個，可是這些英雄的女小將們，排成兩行，且歌且舞，一致，各個是精神飽滿，鬥志昂揚。

這時候，喧鬧的街頭頓時變得鴉雀無聲，正在往前面道好像服從指揮似的，來往的汽車停駛，行人止步，一片靜悄悄，如堵的觀衆包圍着這支宣傳隊，遠處的都踮起腳來，或是爬到高處，大家都出神的欣賞她們的演出。每當唱罷一曲，便有片片飛舞的傳單，觀衆無不高聲大讚「好嘢」，鼓掌致敬。

大約一連演唱了三、四個，有兩次將傳單分別從高處撒下，十分滿足了九龍城這一帶的羣衆。於是她們一聲令下，從容撤走。敵人在暈頭轉向中，正是來也無蹤，去也無跡！

抗暴傳單感人深

傳單的標題是：「小販們，同胞們，團結起來吧！」文後的簽署是「激流戰鬥兵團」。文中稱：「港英對我們小販的迫害，我們實在不能容忍了。我們小販擺街邊，辛辛苦苦做小生意來過活，已經十分艱難維持，重被重重壓榨，諸多限制。個個死人白皮豬重要口H嘅掃蕩，使我哋有個地方好搵有啖好食。同胞們，港英對我哋嘅迫害仇深似大海，我哋一定團結起來抗暴。我們大團結萬歲！全港九愛國同胞大團結萬歲！」

人們拾起閱讀，點頭稱是。大夥都要緊緊團結起來，這傳單說出了人人要說的心中話。廣場前面，一塊白布在馬路上豎了起來，頓時出現了無數斗大字的口號：「打倒英帝」，「港英不低頭定要它垮台」……

這一切：唱歌、演說、撒傳單，馬路心豎大字標語，又從容撤走……就像行雲一般，閃電地完成，行動的敏捷，眞令人嘆服！

萬衆同聲喝打狗

就在革命文藝輕騎隊從容撤走，成百成千的羣衆仍聚集街頭不散之際，這時忽然出現了三隻黃皮狗，不知如何狗鼻如此之靈，居然嗅到，連忙從人羣中追逐已散去的輕騎隊隊員。但是這些狗腿，行動遲緩，跑起來如拖了重枷的跛腳，在人羣中左鑽右鑽。

在區佬村道轉角處，黃皮狗氣急敗壞地隨便捉了一個少女，拉着她向回走。就在此時，說時遲，那時快，拉人的黃皮狗的脖子上突然吃了重重的一擊，好像腦殼打破一般，嚇得他昏頭轉向，不知所措。就在此時，被捉的少女就又從容地走開了。

忽然不知從哪裏爆出春雷般的怒喝聲：「打狗！」霎時間，一人呼，萬人應，整個街頭響徹了震天動地的「打」聲。接着成千成百的憤怒羣衆，組成千軍萬馬的大軍，自區佬村道街口殺出，一直衝過來。羣衆們像洶湧的潮水一般，直朝着三隻黃皮狗猛追，猛衝。有人拿起一籮垃圾，照黃皮狗擲去，沒有擲中。

土炸彈嚇死肥狗

這三隻狗慌了，恨不得牠們狗父母早給多生兩隻狗腿，於是轉身向侯王道口方面亡魂落魄地猛逃。三個中有一個是肥狗，逃得慢，居然拉出槍。就在這時，側着身，邊退邊向追趕的憤怒羣衆指着，一個青年從手上拋出一個土炸彈，朝着三個逃命狗飛去，彈就在狗腳子附近隆然一聲爆炸了。三隻狗龜縮在「播道會」牆下，走不了，成了如假包換的喪家狗，只有喘氣的份兒了。在萬人同聲齊喝打狗的當兒，街上奔跑着憤怒的羣衆，從西向東追起，好不威武！這又創下了打狗的勝利範例，大長了愛國革命羣衆的志氣，大滅港英法西斯殘暴統治的威風。

在英勇猛打黃皮狗的時候，有一枚炸彈拋到「播道會」側門行人道上，沒有爆炸，這又引出下一幕「軍火專家」表演的好戲來。

「未爆彈」引出好戲

十時十五分，港英法西斯當局得報，急急派出兩車（車牌「八七四一」、「八七五四」）殘暴隊，由一架警車（車牌「八六一八」）押陣，到侯王道口、賈炳達道佈防，封鎖區佬村道、獅子石道、侯王道各道口，不許行人往來。同時先後開來「八六六九」、「八六二九」、「八六六六」、「八八一四」、「八六五四」、「八九三七」等七八部警車，氣勢洶洶地向該區坊衆示威，並封鎖了未爆的炸彈周圍一帶。十時五十分又小題大做的來了兩部警局的汽車（車牌「八〇三五」、「八九五一」），走下狗記者，狗特務，或在街邊與黃皮狗吱吱喳喳，有的拉出照像機，對着可疑之物大拍其照。

因爲交通被他們弄斷了，觀衆只能在區佬村道以西，或侯王道以東一帶作遙觀。這時，瘋犬們如臨大敵的各個手持步槍、木彈槍，朝着街前面道兩旁的住戶威嚇，叫人關窗閉戶，不許外望。

不妨記下一個狗督察（乘坐「八六二九」警車的）的妙狀：「行開啲！有乜嘢好睇呀！我都唔想睇呀！」

大隊殘暴隊、狼醫，在街前面道一帶久久不撤，原來高檔未到，好戲還在後頭。十一時許，開來一部「八五二六」號的警車，走下白皮豬三頭，其中一個便是所謂「軍火專家」了。

「軍火專家」如孝子

三頭豬，加上許多狗，外加狗記者，圍着可疑之物，指指點點，交頭接耳，正像送他們老子的終，捨不得立即封棺材似的。經過一再磋商，「軍火專家」又如孝子般，戰戰兢兢，伸出狗手把那個傢伙，結上電線，再把地上七八個破爛的沙包，作完一切後事，孝子線到侯王道另一邊「播道會」正門處去按電鈕。

這時——十一時二十四分左右，只見火光上升五尺多高，立即傳出一聲驚天動地的雷鳴，可疑之物炸了。上面的沙包被炸得片片飛起，落在一兩丈之外的馬路上。全街道瀰漫着濃濃的硝煙氣味，黃沙飛散遍地。這個炸彈的威力是少見的。事後，坊衆對這枚巨型炸彈竟然不爆，表示惋惜。

腳下，黃皮狗把「國際百貨公司」門前一段馬路上，愛國羣衆用白漆寫成的抗暴標語塗污，狗記者對着黃皮狗猛拍照留念，這時只見那黃皮狗高舉狗爪，翹股朝天，胡亂地用黑油亂塗。

豬沮喪　狗沮喪

馬路心的抗暴標語也塗污了，可疑之物也引火爆炸了之後，狗記者東嗅西嗅，東怕西嘿，連炸彈都收入鏡箱，應該是完事了。但這些殘暴隊、豬狗們仍不離去。直鬧哄到下午一點鐘，豬狗隊才離去。總計：由小小一隊紅女將，只有八到十個，小型輕騎隊，就引來大隊上百的狗兵，豬將，軍車、警車十九輛以上。又是「軍火專家」孝子送終，又是表演一狗撲朝天，目一一上演，鬧鬨哄哄，折騰了足足三個鐘頭，結果他們毫無所獲，只飽嘗了萬衆打狗的一頓，懊喪相懷，又飽嚐了一番硫磺氣，如此而已。

向紅色女將致敬！

這一仗打得好，打得精采，本義務記者謹向這支文藝輕騎隊，宣傳革命思想的小將們致以崇高的敬禮！我們必勝，港英必敗！

——義務記者「九一八」號（八月十日寫）

HONG KONG GOVERNMENT
Received from
Tai Sze Chun
V4119
11.8.196

塑膠花生產成本劇漲 美商訂貨反壓低訂價
近兩月接單比去年少二至三成

……既減少，分給中小廠的單勢必更少。而且因為美國大大減少普通膠花訂貨，對新奇的或特檔膠花，中小廠限於設備的關係，又往往做不來，這樣又造成了大廠生意既差，而中小廠生意又更差的局面。

今年製塑膠花的原料塑膠粒（珠）售價是……去，不難看到倒風四起的局面。（新民）

倫敦價續跌 港市糖平穩

【本報訊】倫敦原糖價繼續報跌，古巴和紐約糖價均告平穩。

昨天商人接獲國際消息，倫敦原糖現貨價……

上半年各類進口貨值統計（二）

（單位：港元）

貨物類別	今年上半年	去年上半年	增加⊕或減少⊖
礦產燃料潤滑劑及有關物質	一六七、〇二八、一一三	一七四、一五二、〇〇七	⊖七、一二三、八九四
煤焦煤及煤磚	六、五四六、二一一	七、八八七、八一一	⊖一、三四一、六〇〇
石油及其產品	一五七、二二九、七一四	一六三、九一一、〇七二	⊖六、六八一、四五八
天然煤氣及人造氣	三、二五三、一八八	二、三五三、一二四	⊕八九九、〇六四
動植物油脂	三三、三六二、五九〇	三六、一九七、二五三	⊖二、八三四、六六三
動物油脂	四三九、一九七	三三四、八八五	⊕一〇四、三一二
植物油脂	三二、五七〇、六六三	三五、二六二、〇〇八	⊖二、六九一、三四五
加工動物油脂	三五二、七三〇	六〇〇、三六〇	⊖二四七、六三〇

普慶 今早十二時半 黃梅調電影 牛郎織女 凌波 方盈 …… 明早十二時半 飛龍英雄傳 王羽·萬盛 今天正場 長城出品
分類廣告 電話：七二六九八〇
英威 部館 醫 女生男招請 電話844442 電話847438

供旅美華僑開設賭場
蔣幫公然賣地刮龍
一孤島售價一千萬美元
台報哀嘆蔣幫淫樂奢靡無可救藥

陳全

據台灣報紙報道，蔣幫欲以一千萬美元出售孤懸在宜蘭縣海外七哩之遙的龜山島予旅美華僑，在島上建築高爾夫球場，海水浴場及賭場，將該島闢為「海上樂園」。

對此消息，七月十六日「台灣日報」發表社論說，「乍讀此一消息，或覺得好玩，繼而心情漸感沉重，終於悵然憮然。」

社論指出，蔣幫的所謂「整軍經武」、「生聚教訓」、「勤勞生產」、「復國建國」，統統都是欺世之談，實際上是極盡聲色犬馬之能事。社論說，蔣幫不提倡華僑投資建設民生工業，無他，因為在蔣幫心目中「早已建立了『此間樂，不思蜀』的印象」。

社論說，蔣幫近年以來不顧一切提倡消費遊樂的觀光，種種現象說明台灣「今天已被一種寅安耽樂的心理深深感染」，「無論衣食住行皆講求摩登舒適」，「是如何過得好玩」，「遊樂嬉戲，奢侈縱慾」，「其他一切都在其次」。社論說，「觀光業的決策者和主持者，也多以此為出發點」。

社論又對台灣限制香港蔣幫分子只准以「觀光」名義赴台的措施發出「呼聲」。社論說，近幾個月，港英在香港不斷製造血腥事件，蔣幫分子紛紛向外逃跑，「我們（蔣幫）對這些人如何負起道義上的責任，似乎不應該藉此機會發展觀光事業」。社論指出，在香港的蔣幫分子無可奈何以「觀光」為名來台，實際上「目的在尋找萬一的生存機會」，「老實說，這種情形是非常可憫的。」

社論對台灣的淫樂奢靡的風氣仰天悲嘆，「物必自腐而後蟲生」，「照目前情形發展下去，正不知後果何以堪！」

面對愛國同胞反英風暴發展
台報哀嘆港英末日

長輝

最近，台灣蔣家報紙不斷刊登香港形勢的報道；在報道中，極力為港英打氣，支持港英的鎮壓，屠殺更多的中國同胞。但是，由於高舉毛澤東思想偉大紅旗的香港愛國同胞團結鬥爭的鐵拳，一記一記狠狠地打中港英的要害，抗暴鬥爭形勢一天比一天發展，台灣報紙也預感到這種形勢對港英十分不利，而不斷發出一陣陣悲鳴，對香港英帝國主義的前途再次表示悲觀；哀嘆港英的末日不遠。

「台灣日報」七月二十二日登載了該報駐香港記者寫的「特稿」，標題是：「香港依然充滿恐怖不安，說不定還有大風暴」。文內說，自五月份起至今兩個多月來，香港「整個社會秩序和經濟狀況」，都「充滿著恐怖和不安，工商百業俱受摧殘」，因此關心香港的人「不能不對香港的前途擔心。……」誰都知道，造成香港社會不安的是港英的法西斯暴行；造成香港社會「充滿著恐怖」的是港英法西斯軍警鎮壓搶劫，濫捕的白色恐怖。

港英面對「十號風球」

報紙承認，香港愛國同胞的反英抗暴鬥爭力量正在更廣泛、更深入地發展。報紙說，抗暴鬥爭的方式已「由局部到全面」，有如「颱風號」，從「一號風球」逐步上升，到全面大罷工大罷市，進入七月後，則已到了「十號風球」了。台報指出，港英當局陣腳大亂，出動了英軍警察，借「搜查武器」為名，到處劫掠財物，亂捕居民。報紙說，在沙頭角，在英皇道、在北角、在九龍尖沙咀……等地區，愛國同胞「完全採取游擊戰術，發動突襲往往乘人（指港英）不備」。台北「徵信新聞報」駐港特派員在報道中寫道，港英「警署以及英國海軍宿舍和大埔鄉事會」都挨了炸彈，「香港警察在疲於奔命中……警察的確已出盡了全力，……單憑加強軍警力量是……不足恃的。……」

「徵信新聞報」駐香港記者七月二十九日發出的專電報道指出，香港愛國同胞自七月下旬開始，對港英當局「施用困擾戰術」，在港九多處地區，擺放真炸彈及假炸彈，迫使警方疲於奔命。「……主要是神經戰術，以困擾警方」，「……英屬殖民地崩潰——已使香港非常神經過敏，……只要（有人）遺忘一個包裹在一處公共場所，交通便會因此阻斷十五分鐘到一個小時，……軍火專家們，到場……打開這個包裹，看看其中究竟是否包有『炸彈』」。消息還說，「炸彈周圍的地區，被封鎖起來，而附近群眾成千……圍成一圈，當『專家們』研究以便確定這究竟有什麼東西的時候，大家（圍觀群眾）吃吃偷笑……」等到當局發現該……」「台灣新生報」八月二日刊登香港消息說，「當前真假炸彈的報道繁多——這是共黨的最新戰術，旨在使警方人力不為應付」，甚至連駐港英軍也出動了。

神經戰術 困擾港英

儘管港英出動武裝軍警，出動直升機，出動裝甲車，機槍，然而，反英抗暴的怒火卻越燃越旺。「台灣日報」在報道中說，港英「這種措施，難以發揮預期的作用」，相反，此種「游擊戰術」則「必更加發揮它的威力」。「即令英國政府派遣大軍駐港鎮壓，都在政治方面不能補救，香港的動亂依然無法消弭的。」

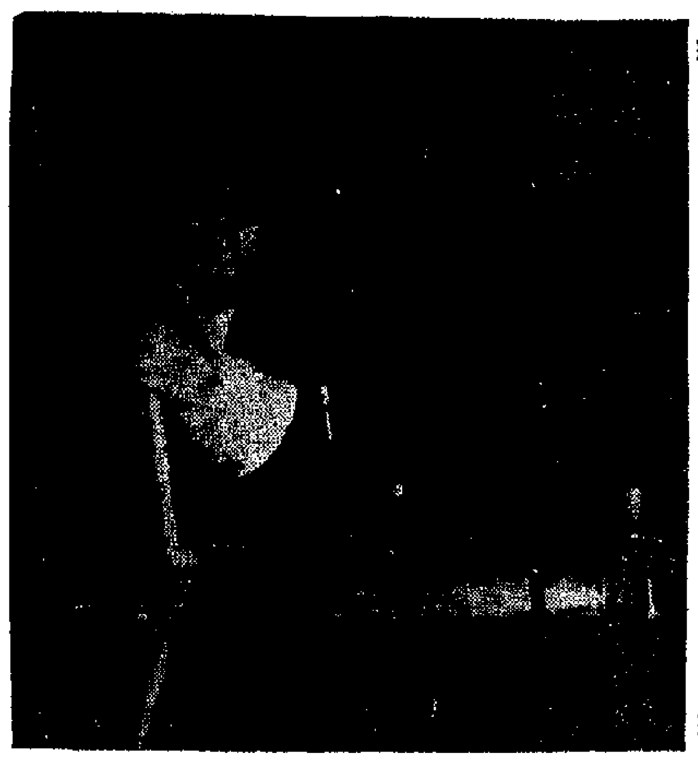

李聿暉在工作

李聿暉寄語蔣軍官兵

按：李聿暉原係台灣國民黨海軍「中治」號軍艦士兵，一九六二年五月從台灣經由日本香港起義回到祖國人民懷抱，他現在家鄉廣西玉林縣一家工廠工作。

台灣國民黨海軍中的舊友們：

一九六一年七月，我擺脫美蔣反動派的控制，脫離蔣幫海軍「中治號」軍艦以後，終於在一九六二年五月回到了祖國人民的懷抱，得到了人民政府和群眾的熱烈歡迎。人民政府按照對起義投誠人員的政策，很快地給我安排了工作。幾年來，我一直在自己的家鄉廣西玉林縣一家工廠做事。在中國共產黨、毛主席的教導和同事們的幫助下，不斷學習毛主席著作，政治思想覺悟得到不斷的提高，並且學會了使用車床的一套技術，成為新中國的一名技術工人，親身參加了祖國的社會主義建設，為祖國，為人民貢獻出自己的一分力量。

我們的偉大領袖毛主席教導我們說，要「完全」、「徹底」、「全心全意地為人民服務」。幾年來的生活實踐，使我深深地體會到，只有投向祖國人民的懷抱，為人民服務，才是最好的前途，最大的幸福。但是，回憶起幾年前我自己還在台灣時的痛苦生活，也使我時常想到你們，為你們至今還受美蔣反動派的控制，利用，隨時都有做它們的替死鬼的可能，像兩年前「八·六」海戰許多蔣軍官兵那樣，落得個葬身魚腹的下場。

老同學們：說起兩年前的「八·六」海戰，你們一定還會記得吧？一九六五年八月六日，蔣介石匪幫派遣它的「劍門」號和「章江」號軍艦竄擾祖國大陸沿海，被英勇的中國人民解放軍海軍部隊一舉擊沉；同年十一月十四日，我人民解放軍海軍又在福建崇武以東海域，擊沉了美製蔣艦「永昌」號和「永泰」號。在這兩次海戰中，不少蔣軍官兵斷送了自己的生命；蔣艦「劍門」號艦長和許多蔣軍官兵幸而被中國人民解放軍俘虜。後來我從受到中國人民解放軍寬大釋放的台灣國民黨海軍被俘官兵中了解到，[illegible]……同時也為……這些事實，深感……值得。

毛主席教導我們說：「人總是要死的，但死的意義有不同。……為人民利益而死，就比泰山還重；替法西斯賣力，替剝削人民和壓迫人民的人去死，就比鴻毛還輕。」老同學們：你們想一想，為美蔣法西斯效勞，替剝削人民和壓迫人民的台灣國民黨反動派賣掉自己的性命，這是多麼的沒有意思呀！他們的下場，不正是你們的前車之鑑嗎？希望你們清醒頭腦，再不要受美蔣反動派欺騙了。要以祖國人民利益為重，早日拿定主意，選擇時機，棄暗投明，走光明的道路，同祖國人民團聚，在偉大領袖毛主席領導下，和全國人民一道，為反對美帝侵略，建設我們偉大的社會主義祖國而奮鬥！

李聿暉
一九六七年八月二日
於廣西玉林

台灣內外

香港經濟 打擊沉重

「徵信新聞報」八月三日刊登該報駐港特派員的長篇報道中指出，近三個月來港英法西斯當局在經濟上遭到了極其沉重的打擊。文內說，「香港的經濟和社會秩序，受到了嚴重的損害。七月底，香港人依然在不安中生活。」該文內例舉了港英七月二十八日出版的憲報，自認香港銀行存款迅速減縮；港幣發行值大大增加的數字。

報道中還談到香港資金外流的情況，正在日益嚴重。報道說，香港一部份人把銀行的「定期存款改為活期，又一部份則提取現金……擁資千萬以上的產業巨頭，在目前的情形下要集中四五十萬現金亦感為難」。報道例舉了淺水灣、置地、電車、港燈、九電、青洲英泥、電話、太古船塢、油蔴地輪船等十種股票，三個月來的差別價值，說明香港股市的貶值。報道中說，「產業股票（紗廠等）無人問津；……跌幅則甚大」。三個月間之十種股票價值（下降），可見香港經濟的又一面。」

人心惶惶 城市蕭條

報道談到香港一般情況時說，「接連著的爆炸事件，使香港人心惶惶……在假日或下午下班以後和晚上，城市蕭條，幾乎所有的商店都生意清淡。」「……公共交通工具依然極少，遇有『事件』（包括某處街道被封鎖或有『爆炸品』出現等），已經很少的公共交通工具，隨時停駛，行之難，甚矣。交通秩序之亂，在香港來說，亦甚矣……『九巴』的車輛路線……入夜後，街道上的車輛有如鳳毛麟角般稀珍。」「此外，警署外堆沙包與鐵絲網，行人路過時，心裏有沉重感。」……四日供水四小時制，也困擾着居民，許多家庭已不煮飯，吃麵包與罐頭果腹。罐頭食品，購買也有困難：……」

「台灣日報」的香港通訊中說，「自從五月騷亂以來，香港工商業所遭受的打擊是相當嚴重的，……原來繁榮的港九市區，夜的港九已隨之大為不景氣，各行各業的生意……人們的購買力降低……在此種困難時期，……必然加速資金外流……經濟一旦衰退，香港便不堪設想；這正是目前使香港僑胞憂心忡忡的一般意願。」

預言港英 末日不遠

「港英的情勢日益嚴重」，港英在港九的「危機正在日斷加深」，「港九情勢大不樂觀，局面令人不敢想像」，「而且關係世局甚為嚴重」……等等，都是台灣報紙發出的一連串哀鳴。[illegible]

今日台灣

蔣幫日子難混
加稅加價「平衡」預算 物價飛騰人心惶恐

據台灣「自立晚報」報道，上月間開始，台灣一連串的加價、加稅，調整規費，將平日所有向人民要錢的項目，無一倖免，尤其調整規費，幅度之大，「實令人為之驚愕不已」。報紙說：「目前，社會和輿論正呈現一片反對加價的呼聲。」

一名不願透露姓名的「監察委員」在報紙上發表談話指摘蔣幫，他說，蔣幫「如此大幅度的加稅，加價，勢將直接地自然會刺激物價的上升」。他表示要對此提出「糾彈」。

蔣幫為「平衡」預算而施行加稅、加價的辦法，雖已受到台灣各方的矚目和關注，可是蔣幫仍一意孤行，還說什麼台灣納稅人「要建立納稅觀點」，它要納稅人「明大義」……為此，蔣幫設置所謂「便民服務工作」。據七月十一日「徵信新聞報」消息，蔣幫稅務機構現正大張旗鼓地在台灣各地張貼標語，放映幻燈，車輛廣播，鼓勵「民眾對稅務知識的深切了解」，同時又固定每月第二週的星期二為「稅務日」，派出專人「接待納稅人」解答「稅務疑難」……[illegible]……以使其在求學時期，即對有關稅務有深入了解，進而使學生家長有當明瞭納稅為國民應盡之義務」。台灣報紙對蔣幫所作加重人民負擔的措施，[illegible]……刺激物價的上漲，使收入，加重人民負擔，人不勝其憤恚」。

正是由於捐稅日增，台灣物價波動了。據蔣幫「外貿會」七月二十四日發表的一周進口結匯統計說，上周貿易商進口結匯突增一百萬美元，達三百三十多萬美元，「創歷年來的最高紀錄」。據台灣「徵信新聞報」說，結匯增加的貨品包括牛奶及製品，金屬及製品，機器工具，電氣器材，舟車零件等，多則增加二十萬美元以上，少也增加達十萬美元。報紙說：[illegible]……「必然趨使一般的物價上揚。……」[illegible]……加價，徒增社會不安」。

侵越升級損失更慘重
約翰遜增兵遭反對

美國更多人對約翰遜政策擴大侵越政府不滿。七月份完成的在社會上層進行的蓋洛普民意測驗首次出現過半數人的意見是不同意侵越政策和反對增兵的。美國一些政論家也發出要求結束侵越戰爭的呼聲。

美國首都華盛頓的評論家們，再度發出要求結束越南戰爭的呼聲。[illegible]今年入夏以來的一系列暴動表明，美國國內的待處理的事情實在太多了。這更加劇了少數派共和黨的沮喪情緒。本來，共和黨人對美國在越戰中付出的重大代價（包括生命和預算的代價）已經日益感到沮喪了。縱使是「同意認為美國參加越戰是『必要和光榮』的國會議員，也開始懷疑參戰的目標，是否值得付出如此重大的代價。」美軍迄今戰死者已達一萬三千二百六十九人，財政損失每天大約七千萬美元。

要求結束越戰的評論家們，可以指出一些統計數字來支持他們的立場。上星期發表的七月中完成的一次蓋洛普民意測驗，第一次表示美國人的大部分（百分之五十二），不同意美國總統約翰遜對越戰的處理。[illegible]……

[illegible]

卡邁科爾 布朗
美國黑人學生抗暴領袖

在美國黑人最近的這次抗暴鬥爭中，極力提倡「黑人權力」，主張以暴力反抗暴力的兩名黑人青年學生領袖，一是阿拉巴馬州的史托克萊·卡邁科爾，一是阿肯大州的拉普·布朗。他們兩人都是屬於黑人「學生非暴力統籌委員會」的委員，布朗是委員會的主席。[illegible]……

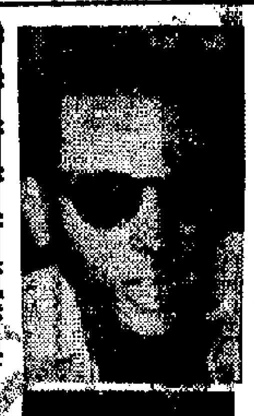

史托克萊·卡邁科爾

拉普·布朗

布朗，今年二十三歲，在這次抗暴中……[illegible]

外論摘譯
英軍撤出星馬的背景
——日本報紙看英國「國防白皮書」
原載「朝日新聞」

大英帝國 遂不得已被迫改變它的自古以來傳統的遠東政策

英國經濟危機嚴重

英國終於決定把「蘇伊士以東」的軍事力量撤退了。……[illegible]

政治地位動搖不穩

[illegible]

維持面子難題更多

[illegible]

美16家軍火廠商賺大錢
（美）尼爾·謝南

從一九六一年年中到現在，美國政府給予軍火廠商的利潤總數達一百二十億美元。其中最大的部分明顯地是落在十六家美國大軍火廠商手中。其中獲利最大的莫如麥道的美國航空與太空工業。……[illegible]

政府大量推銷軍火

[illegible]

新聞資料
美國黑人抗暴由來
歧視·壓迫·剝削
蕭

[illegible]

塑膠花生產成本劇漲 美商訂貨反壓低訂價

近兩月接單比去年少二至三成 小廠多陷於銀根週轉困難苦境

【本報訊】塑膠花工業現本當產銷旺季，惟近日接單不增反減，特別自港英法西斯當局製造白色恐怖以來，工繳費成本劇漲，而美國買家卻藉口價格低而壓低買價，利潤更為減少，中小型工廠生意既不夠做，在商場普遍緊縮信用的環境下，又要現款購買原料，多數陷於困境。

現在塑膠花工業正當產銷旺季。可是，近兩個月來塑膠花廠商接入外地市場的新訂單不增反減。在五月份以前廠家接入外地的新訂單比諸去年同期差不許多，可是最近一兩個月來塑膠花廠商接入訂單減少，美國買客對於普通的塑膠花比去年同期減少了百分之二十至三十。美國方面訂單是特種的塑膠花興趣很淡，只對新奇的或是特種的塑膠花有興趣。中東及歐洲各地銷場來單亦同樣減少，其中科成的銷場較為過去大廠接入的訂單做不完時，分給中小廠來做，現在大廠接單既減少，分給中小廠的單勢必更少。而且因為美國大大減少普通塑膠花訂貨，對新奇的或特種塑膠花，中小廠限於設備的關係，又往往做不來，這樣又造成了大廠生意既差，而中小廠生意又更差的局面。

今年製塑膠花的原料塑膠粒（珠）售價均比去年下跌了的，目前日本製塑膠粒售價現貨交易為每磅七毫八仙，期銀每磅八毫三仙；美國塑膠粒現款交易每磅八毫一仙，期銀每磅八毫五仙，都比前下跌百分之五至百分之八。美國買家就以此為藉口，壓低向港購買塑膠花的價格，約比去年買價壓低了百分之十。事實上，自從港英法西斯當局血腥鎮壓香港同胞，造成白色恐怖以來，由於交通運輸費上漲和生活費用上漲等影響，最近兩個月來塑膠花的工繳費成本上漲，以工繳而論，每磅塑膠花的工繳約為八毫、九毫，現在已漲至一元（大花）至一元二毫（小花）。本來美商壓低塑膠花貨價已超過了原料下跌的幅度，現在再加上工繳成本的上升，香港廠商的利潤於是一減再減。

近月香港商場普遍收縮信用，大廠固然受到影響的，而受打擊最大的是中小型塑膠花廠。因中小廠過去多與塑膠粒販商賒購料，現在販商多將放賬縮短或不再賒貨，中小廠要用現錢買原粒，因此，大多數小廠陷於銀根週轉困難的苦境。

市場信用普遍收縮 呆賬退票空前增多

銀行不放手買單 同業折息企高位

特稿

港英經濟危機的爆發已經響起了警號。最近香港商場從銀行以至各行工商業有普遍而劇烈的信用收縮現象，呆賬增多，退票之多，空前罕見。如果工商各業繼續的衰退下去，則到處有銀根週轉不靈，倒閉的局面不難立見。

港英法西斯暴行造成白色恐怖，早已使人對港英經濟失去信心，在不少資金外逃，銀行存款大量減少，業內銀根吃緊，同業拆息從六厘左右，升到現在的六厘五各方面可見一斑。銀行收縮信貸早在六月間開始，最先是一家本地銀行和一家法資銀行這樣做，其他的銀行跟着這樣做，英資銀行初時是「死頂」，不久也跟着這樣做了。為了反擊港英的法西斯暴行，各業工人聯合大罷工，香港海員以罷工制裁運貨進出香港的輪船，港英經濟從此大受打擊，工商各界對港英經濟更抱悲觀，於是銀行收緊信貸在各行各業引起連鎖的反應，整個香港商場普遍存在劇烈的信用收縮，現收貸。

銀行對房地產、股票等帶有投機性的信貸早經大大減少做，甚或不做。現在對正常業務的貸款，如對往來熟客戶的透支額，前准五萬元的，現削減為二萬元，三萬元的，現削減為一萬元。對一般商業貸款，也要視客戶實際業務情況才決定受理與否，對出入口押匯，買單不再像過去那樣按照正常情況辦理，即要看客戶的信用限期，過去九十天的改為六十天，六十天的改為四十五天不等。洋行接受販商代辦貨物，前此多不收按金，或只收百分之五、百分之十按金，現在多數要收百分之十至百分之二十按金，遇有非熟客而訂較大宗的貨物，要多方調查才敢接受，甚或不接受。布疋、紙張、工業原料、五金等行業的放賬期，過去是由一百二十天、九十天的減為六十天，由六十天減為四十五天、三十天，或由除兩三次貨改為只除一次貨，亦有要現錢交易。

工廠再難賒入原料

資金週轉困難到處可見 不少中小廠瀕臨於擱淺

工廠既很難或是不能從洋行商號賒入原料，工廠資金週轉越來越見困難，特別是中小型的工廠，有許多已經瀕於擱淺的邊緣。過去出口商向廠家訂製貨物，多數是不收訂金，成品出廠才收錢，現在有許多中小規模的工廠，由於資金週轉十分困難，對於出口商訂製產品，缺乏資金購買原料，要向出口商借一些現金來買原料，這又增加出口商資金的負擔。

香港商場過去以期票支付是很普通的事，但退票的事情是很少發生的。現在由於整個商場普遍收縮信用，特別是銀行削減了熟客戶的透支額，在此影響之下，使到許多預定可以兌現的期票，結果成為不能兌現。從七月份下半月開始，退票的事情越來越多，現在已經成為司空見慣的事情了。退了票，持票人只好將這不能兌現的期票交還出票人，然後再向其追討欠款。可是在工商業普遍收縮信用的現狀下，欠款自然更難收，許多舊賬就此拖住，變成了呆賬。

目前香港工商業普遍的收縮信用，說明了兩個問題：過去香港的工商業者就算正常的經營業務，也是營運額遠遠大過資本額，十萬元本錢，經常做二十萬元、三十萬元，甚至五十萬元的生意，因除資本外，有信貸可資運用。現在普遍的收縮信用的結果，十萬元本錢只能做十萬、十餘萬元生意，工商業的營運能力就比前大大的萎縮。現在商場上既然收縮信用，而各業營運活動未見停頓下來，這是因為一般販商與廠家都採取拖住債主舊賬，而將手上現款繼續盡量予以運用之故。倘若業務情況不佳時，這種有限的實力，是經不起風浪的，沒有了信貸的支持很難站得穩腳，所以，將來港英經濟情況進一步的[illegible]

日鷄蛋價昂 來貨難銷出

【本報訊】日本鮮鷄蛋上月份復到兩批，但這兩批貨因成本價高，貨物到最近仍未能消化。

據蛋商消息，日本鮮鷄蛋曾一年多沒有貨物運到，上（七）月份雖復運來兩批貨，約共二千五百件，但來貨商將貨物提出開盤均無人落手，原因是該批貨每百隻成本價為至十五元。貨主為了急於將貨拋出，每百隻照十五元的價格開盤，但買家仍嫌其價格不合算，因為這種鷄蛋不大適合此間市場銷售，故均不敢吸入。

貨主唯有將部分來貨存入雪房倉內，但為了減輕存倉費用，將部分來貨直接售與一些大酒店使用。

又訊，內地鮮鷄蛋昨天續成出三千多件，大盤價仍多成定。

龍眼成五千多籮 石硤每擔九十元

【本報訊】昨天內地龍眼、沙梨、香蕉、大蕉等大盤交投仍很活躍。尤以龍眼最為好銷，約共成出五千多籮，石硤龍眼每擔成九十元，烏圓每擔成七十元，雞圓每擔成五十元。

時評

西德經濟學家一向愛用「調整」、「穩定」」和「鞏固」一類的字眼，來形容本國令人憂慮的經濟衰退。這一點同美國經濟學家愛用「微落」來形容本國的經濟衰退一樣。不過，到了上星期，西德經濟學家已經再裝不下去了。西德富有影響力的聯邦銀行（即中央銀行）董事伊爾姆勒說：「德國（指西德）已陷入戰後以來最嚴重的經濟衰退了。」

伊爾姆勒的談話，再加上最近發表的西德工業春季生產數字（非常可憐的數字），表明波恩當局已正式承認西德陷入經濟衰退了。今年春季西德工業的生產數字同去年同期生產數字的比較如下：硬煤產量下降百分之十二，工作母機產量下降百分之十六，汽車和卡車產量下降百分之二十一，電視機產量下降百分之二十八。甚至啤酒的消耗量也下降百分之四點五。

西德經濟繼續衰退

——工業生產稅收利潤等均降低

令人悲觀的統計數字還不止此。上星期，波恩當局報告說，西德聯邦政府一九六七年上半年稅收比原定計劃的八十億元（美元，下同）減少二億五千萬元。最近發表的工業每年入息數字表明，西歐最大的鋼鐵廠「蒂辛」公司，利潤下降百分之三十五，其他西德各大公司，利潤更下降百分之五十。唯一令人興奮的地方只是今年迄今為止，出口盈餘十八億元，比去年同期增加百分之十九。

從各種事實表明，去年十二月波恩當局所採取的各項緊急措施，並沒有得到預期的效果。當時採取的加稅措施，本來是想使預算赤字變為平衡，結果卻成為經濟不景以至稅入減少的一個主要原因。當時聯邦政府所增加的六億元開支，卻大大地被各個州政府和市政府削減開支所抵消了。為此，西德總理基辛格不得不憂心忡忡地於上星期在波恩召集各地方政府首長開會，討論新的刺激經濟的措施。經濟部長希勒也不得不承認西德經濟需要再度打氣了。

在這以前，除聯邦政府外，地方政府也會採取措施來為西德經濟打氣。例如慕尼黑為了準備一九七二年的奧林匹克運動會，已經在地下鐵道上花去好幾百萬元了。（按慕尼黑是一九七二年奧運會的東道主。）但是為了擴充經濟景氣，慕尼黑已同意擴大城市美術館和建築三家新的醫院。又如弗賴堡雖然不是已經負債纍纍，但是仍然同意在街道建築和食水淨化設施上再撥款八百萬元。

不過所有這些措施，看來只屬權宜之計，解決不了大問題，更解決不了長期性問題。上星期，西德的企業界人士愈來愈多地相信，西德今後的唯一途徑，可能是那個長期令人討厭的辦法：不顧赤字地大量開支。著名的銀行家阿布斯說：「為了彌補缺陷和投資，我們已經自行習慣於某種赤字預算，而不理會赤字多少了。」

（陳昆節譯自八月七日美國「新聞周刊」）

車胎鋼條入口 星洲公佈定額

日期截至十月廿三日止

【新加坡十日航訊】新加坡出入口統制註冊官發出通告，規定下列各貨之三個月（一九六七年七月廿四日至十月廿三日）入口定額如下：

新汽車外胎，包括無內胎之輪胎——入口定額為一九六三年入口額之百分之十。

新羅厘與巴士外胎，包括無內胎之輪胎——入口定額為一九六三年入口額百分之六。

舊汽車外胎，包括無內胎之輪胎——入口定額為一九六三年入口額百分之十。

舊羅厘與巴士外胎，包括無內胎之輪胎——入口定額為一九六三年入口額百分之六。

汽車內胎——入口定額為一九六三年入口額百分之十。

羅厘與巴士內胎——入口定額為一九六三年入口額百分之十。

新電單車外胎，包括無內胎之輪胎——不受限制，但須請領特別執照。

舊史谷達外胎，包括無內胎之輪胎——不受限制，但須請領特別執照。

括無內胎之輪胎——不受限制，但須請領特別執照。

電單車內胎——不受限制，但須請領特別執照。

史谷達內胎——不受限制，但須請領特別執照。

單車內外胎——入口定額為一九六三年入口額百分之五。

各種鋼條之三個月（八月一日至十一月一日）入口定額如下：

一吋半之圓形軟鋼條——入口定額為一九六四年入口額之百分之一。

其他尺寸之圓形軟鋼條——入口定額為一九六四年入口額之百分之一百。

八份之三吋至一又四份之一吋的驟張力變形鋼條——入口定額為一九六四年入口額之百分之一。

其他尺寸之驟張力變形鋼條——入口定額為一九六四年入口額之百分之一百。

十六份之三吋乘八份之五吋，以及十六份之三吋乘四份之三吋扁鋼條——入口定額為一九六五年入口額之百分之一。

其他尺寸之扁鋼條——入口定額為一九六五年入口額之百分之一百。

複印機用油墨之三個月（八月二日至十一月一日）入口定額為一九六四年入口額之百分之四十。

漂白粉與洗衣粉——入口定額為一九六四年入口額之百分之廿五。

入口商必須先領有入口執照，否則將罰款一萬元以下，或貨值之三倍，或監禁一年以下，或兩者並施。如屬再犯，則科以罰金二萬元以下，或貨值之四倍，或處兩年以下之有期徒刑，或兩者並施。

日舊船卅艘 將售東南亞

【本報訊】據外電報道，日本輪船出口協會透露，日本船主及出口商擬根據原定計劃，出售大批舊船予以東南亞各國。該協會說，他們準備出售三千五百噸以下的輪船三十艘給予菲律賓、泰國、馬來西亞、印尼和緬甸。

根據日本船主在港的負責人說，雖然在東南亞國家等待若干時候，曾獲知東南亞國家需要若干艘沿岸運輸船隻，但這些國家缺乏外匯購買新船，所以日本船主現在進行與以上五個國家接洽，準備將三十艘舊船售給它們。

股價多再跌

九巴啤酒跌幅較大 金價微升美鈔扳穩

【本報訊】因受人心悲淡，昨日股價差不多全面下跌，交易稍為回增。

昨日置業股除置地一二元八毫，每股成一百二十九元和一百三十元；九巴與啤酒各跌三毫；太古、遠東企業、城市和九龍則各跌一至二毫半。整日股市成交總值為一百一十五萬元，上午成交值估七十六萬元。

昨日股價差不多全面下跌，主要是人心悲淡，擔在文錦渡又發生邊界事件，這使得老虎又一次現形，但這要提防帝國主義的最後掙扎，所以人心仍普遍向淡，股價多被追落。

【又訊】昨日K金市價有起落，全日高低八·七五。金價由三三五·一八五和三五·二〇五美元，至三三五·一八和三三五·二一貳元，所以一度影響K金下跌，後以買家略低有收，又美鈔價向好，故K金市反淡為穩。

股市行情表（單位：港元）

股名	成交價	漲跌差價	成交股數
匯豐	129/130	——	620
倫敦置記	131	−3.000	52
遠東企業	9.6	−0.200	1,000
會德豐	7.6/7.55	−0.050	7,500
太古	18.8	−0.200	600
大酒店	18.5/18.6	−0.100	2,250
置地	29.6/29.5/29.4	−0.100	5,700
電車	9.7/9.65	−0.050	3,000
九巴	15.2	−0.300	424
油麻地	30.5	——	2,300
九龍倉	13.5/13.4/13.3/13.4	−0.100	5,684
港燈	18.4/18.3/18.2/18.3	——	7,962
電話	18.4/18.3/18.2/18.3	——	7,500
煤氣	9.95/9.9	——	3,200
和記	6.8	−0.100	2,000
啤酒	21.7	−0.300	350
屈臣氏	36	+0.250	1,200
棉聯信託	4.65	−0.050	4,000
城市	6.2/6.05	−0.150	1,955
成交總值			960,000

註：「漲跌差價」係前昨兩日收市價的差價。

倫敦價續跌 港市糖平穩

【本報訊】倫敦原糖報跌，古巴和巴西糖價均告不穩。

昨天商人接獲倫敦消息，倫敦原糖每噸報十七鎊，比前天低跌二五，八月份期貨每噸報十六鎊九，（前天每噸報十七鎊三）。古巴糖每磅一點六二美仙，巴西糖每磅一點六五美仙，價格則較平穩。

昨天糖市仍很平淡，市價仍多企住，僅砂糖成出二十多噸，太古砂糖每擔成七十元五毫。日本砂糖昨天暫無大盤成出。

上半年各類進口貨值統計（二）

（單位：港元）

貨物類別	今年上半年	去年上半年	增加⊕或減少⊖
礦產燃料潤滑劑及有關物資	一六七、〇二八、一一三	一七四、一五二、〇〇七	⊖七、一二三、八九四
煤焦煤及煤球	六、五四六、二一一	七、八八七、八二一	⊖一、三四一、六一〇
石油及其產品	一五七、二二九、七一四	一六三、九一一、〇七二	⊖六、六八一、三五八
天然煤氣及人造氣	三、二五二、一八八	二、三五三、一二四	⊕八九九、〇六四
動植物油脂	三三、三六二、五九〇	三六、一九七、二五三	⊖二、八三四、六六三
動物油脂	四三九、一九七	三三四、八八五	⊕一〇四、三一二
植物油脂	三二、五七〇、六六三	三五、二六二、〇〇八	⊖二、六九一、三四五
加工動物油脂	三五二、七三〇	六〇〇、三六〇	⊖二四七、六三〇
化工原料	四三五、一七八、一〇一	三二五、二五四、〇〇八	⊕一〇九、九二四、〇九三
化學原素及化合物	七九、四七一、三一四	五五、四〇六、〇九九	⊕二四、〇六五、二一五
礦煤焦油及原化學品	二六七、四一九	二七五、八二〇	⊖八、四〇一
染色鞣料及着色料	五五、八七八、二四二	四三、六三七、四八八	⊕一二、二四〇、七五四
醫藥品藥劑	七七、一六三、〇七三	六〇、八七一、三三七	⊕一六、二九一、七三六
香油及清潔劑	四七、六一九、〇一六	三六、五〇九、八二三	⊕一一、一〇九、一九三
肥料成品	一、六四六、四四三	二、〇四〇、四七四	⊖三九四、〇三一
炸藥及化學產品	一一、二三四、八七六	一三、一一三、七六一	⊖一、八七八、八八五
塑膠料纖維素及人造樹脂	一四二、一九二、三二五	九六、七三五、四九七	⊕四五、四五六、八二八
未列名化工原料及產品	一九、七〇五、三九三	一六、六六三、七〇九	⊕三、〇四一、六八四

比滙價改高

【本報訊】昨日比利時匯價改高，每百港元比前少兌一比利時法郎，即由每百港元兌八五二比利時法郎改為八五一比利時法郎。

食米貨價仍疏 大盤價格多企穩

【本報訊】昨天食米貨價仍疏。昨天三三一竹粘米成一千包，每擔成價為九十四元四毫，高南粘估三百包，每擔亦成九十四元四毫。

新米成四十五包，每擔成八十六元八毫，藍飛三杯白糯六十四元五毫，紅三才白糯五十九元，富櫻米成四十包，每擔六十二元，比前天跌兩元半。

國際 九龍城 今天最後 盲俠反手連環劍

娛樂 新金都 明園 浩劫 血痕鏡 林黛 關山 主演

東華 新三 仍映 十八天映 霸力 王羽 焦姣 主演

美麗宮 今天四場 迷人小鳥 紅鬃 喜

國泰 絕早滿場 松花江上

普慶 珠江 南華 南洋 高陞 今天正場 長城出品七彩古裝抗暴巨片 飛龍英雄傳 牛郎織女 人海孤鴻

風濕精 氣 蔡啓超

銳永余家灸針 主治：風濕痛痺・內臟頑疾・新久傷痛

國藥

通用商業公司 地址：銅鑼灣渣甸街495號地下 電話：761836

分類廣告 每行五毫 七二六九八〇

潘柏頑症 久咳胃病 風濕哮喘 跌打虛弱

惠刊廣告 請撥電話 七二六九八〇

蔡氏中醫診所 增設專門外科

耳鼻 喉科 癧痔 皮膚 瘡毒

趙教文子醫館 英威 邵趙

日本報紙看英國「國防白皮書」 原載「朝日新聞」

文錦渡工人英勇戰鬥 港英低頭

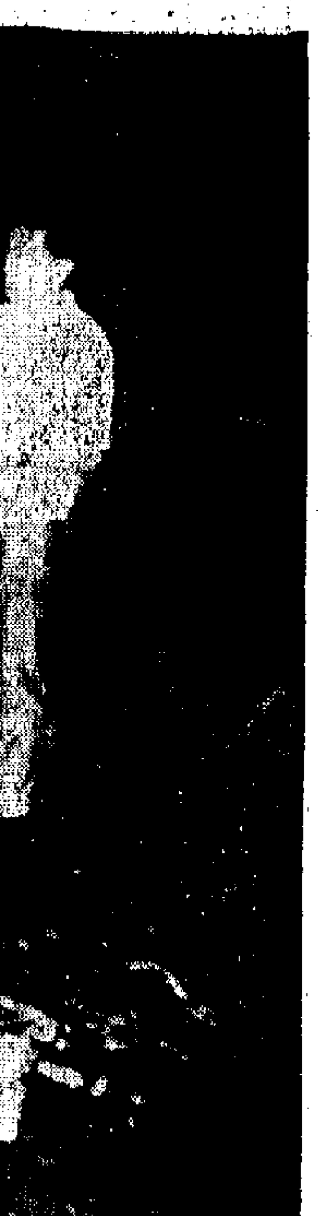

文錦渡工人憤怒抗議港英背棄諾言

搗亂，失敗，再搗亂，再失敗，直至滅亡——這就是帝國主義和世界上一切反動派對待人民事業的邏輯，他們決不會違背這個邏輯的。

毛澤東

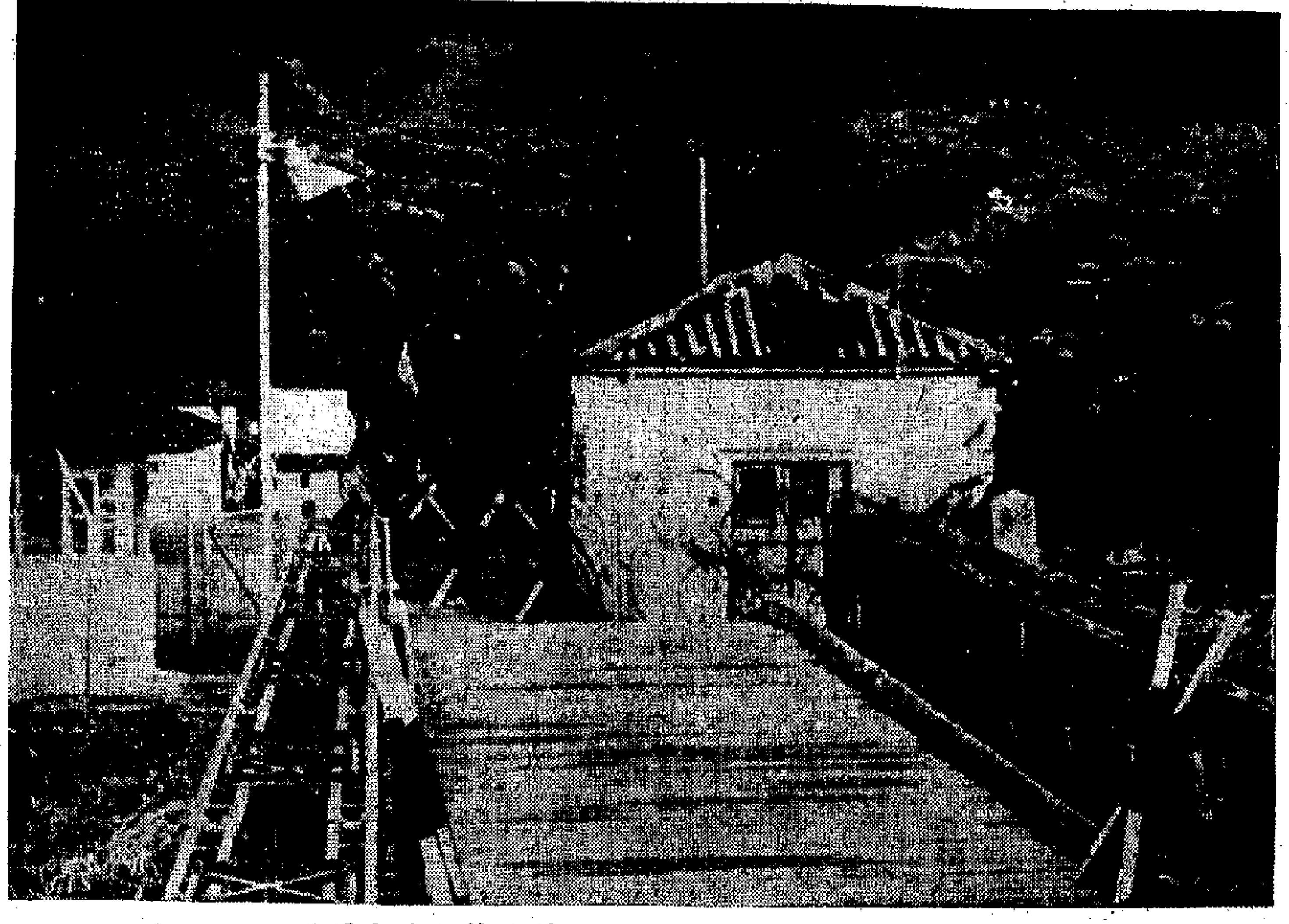

▲港英當局背棄諾言，竟於十日在文錦渡撕毀我方張貼的大字報，並在公路上架設鐵絲網，陳兵邊境，進行露骨的挑釁。

▲文錦渡我方工人每天正常地將一車車蔬菜食品運到港方，供應給港九同胞。

▲我方運輸工人聞訊，憤怒地前往港英文錦渡警署提出交涉和抗議。

▲憤怒的我方運輸工人來到港英文錦渡警署抗議，高呼口號，並提出三項嚴正要求。

▲我方運輸工人對港英背棄諾言，撕毀大字報，並進行挑釁，堅決表示要遵循毛主席教導，奮與敵人作針鋒相對的鬥爭。

▲港英在公路上架設鐵絲網，引起我方一架運輸車翻倒。一名工友受傷後，由其同伴背回我方。

文錦渡工人英勇戰鬥　港英低頭

一切反動派都是紙老虎，看起來，反動派的樣子是可怕的，但是實際上並沒有什麼了不起的力量。

×　　×　　×

事情就是這樣，他來進攻，我們把他消滅了，他就舒服了。消滅一點，舒服一點；消滅得多，舒服得多；徹底消滅，徹底舒服。

毛澤東

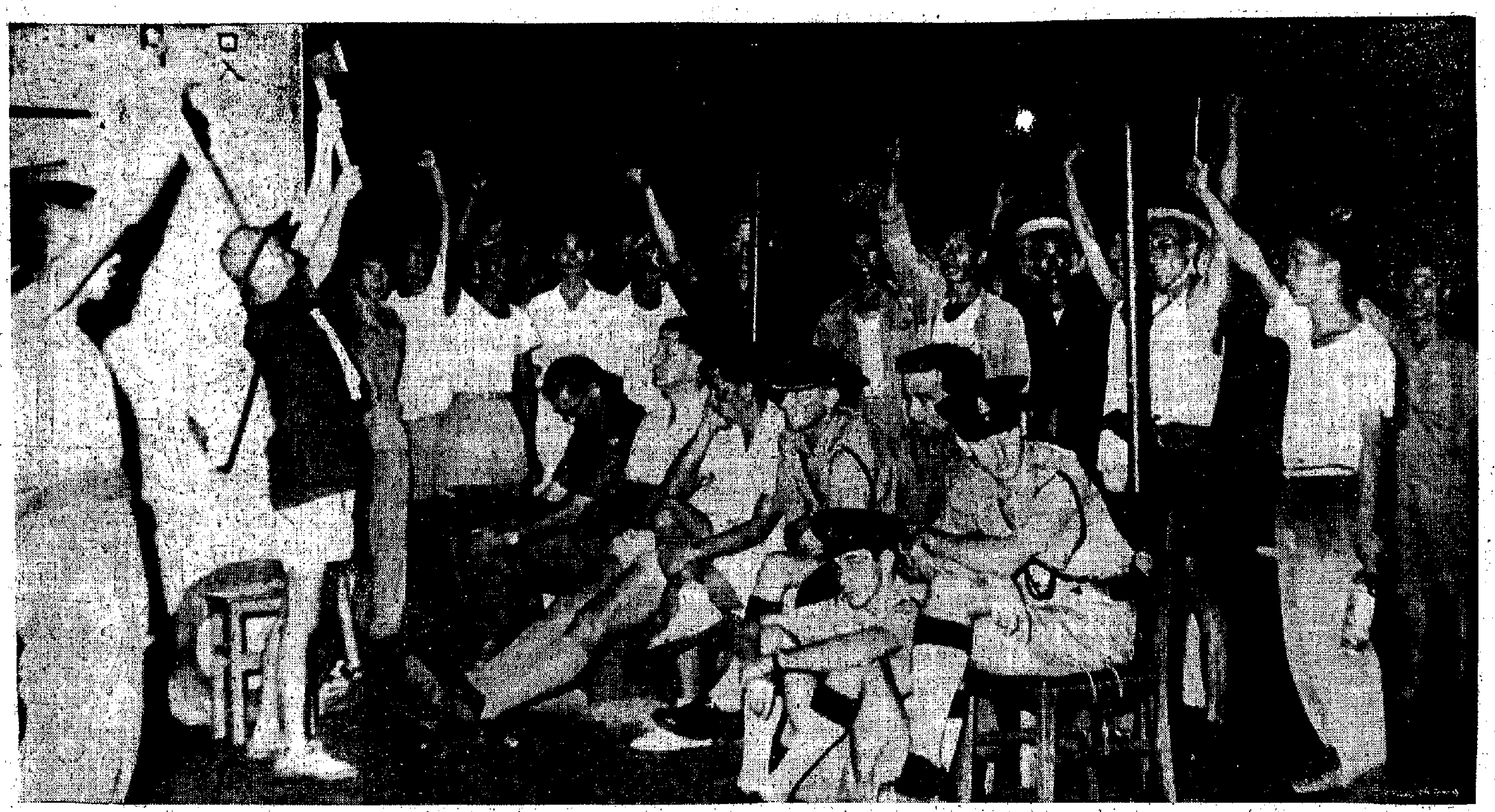

↑港英在文錦渡進行露骨挑釁，陳兵邊境，被我運輸工人英勇鬥爭繳獲武器後，只好低頭認錯。瞧，這些白皮豬的狼狽相！

→在我運輸工人英勇鬥爭下，港英白皮豬施富達等簽署認錯書。

↓港英在文錦渡低頭簽署認錯書後，向我方工人領回被繳的英軍大批槍械及子彈、手榴彈等，並簽署收據。

←瞧，這隻英軍白皮豬，在我工人英勇鬥爭下，終於低下頭來認錯。

文錦渡工人大捷 各線戰友齊歡呼

革命工人繳港英槍卅四枝易如反掌 充分證明紙老虎不堪一擊必被消滅

編輯先生：

今（十一）日，文錦渡上，我們英勇的革命工人又一次打了一場勝仗。我們熱烈歡呼！我們向他們學習、慰問、致敬！他們智勇雙全以及大無畏的精神，是活學活用毛主席著作的結果，是我們學習的好榜樣。

「搗亂，失敗，再搗亂，再失敗，直至滅亡——這就是帝國主義和世界上一切反動派對待人民事業的邏輯，他們決不會違背這個邏輯的」。港英法西斯當局的白皮豬及一小撮民族敗類聽着：你們別以為武器在你手，你們便可任意作惡。文錦渡是一個好例子，鮑富達甚至給你們做「榜樣」了。我們的文錦渡上的革命工人可赤手空拳去奪你們三十枝槍，處身在反英抗暴烈火中的港九同胞可以此為榜樣，奪去你們的武器，到時，我們不會把槍枝還給你們，也不要你們那騙人的認罪書，我們要的是血債血償，把你們徹底消滅。

祖國對我們已作好了支援準備，我們是必勝的。毛主席教導我們：「一切內外反動派的統治，不但是必須打倒的，而且是能夠打倒的。當着天空中出現烏雲的時候，我們就指出：這不過是暫時的現象，黑暗即將過去，曙光即在前頭」。「烏雲」是不會自己跑掉的，必須我們去組織起來把它驅散，才會出現勝利的曙光。港九同胞們，讓我們好好學習文錦渡革命工人的精神，奮起抗暴，誓把港英反動統治徹底搞垮！

紅色尖兵團 八月十一日

編輯先生：

八月五日港英法西斯當局在文錦渡無理挑釁，在我國工人嚴厲打擊之下，被迫簽署三項認罪保證書之後，不甘心失敗，使出看家本領：一方面造謠誣衊，一方面出爾反爾，自食諾言，昨又在文錦渡撕毀我大字報，對鐵道進行露骨的挑釁，造成翻車傷人事件，並百般刁難，增兵戒備，十分緊張，結果，這一回合，出醜更大，被我搬運工人繳械三十枝，既認罪，又簽降，再一次紙老虎現形，大滅港英威風，再一次證明毛主席所說：「一切反動派都是紙老虎。看起來，反動派的樣子是可怕的，但是實際上並沒有什麼了不起的力量。從長遠的觀點看問題，真正強大的力量不是屬於反動派，而是屬於人民」的真理。

但是，港英帝國主義的無賴嘴臉，我們是看得很清楚的，港英在文錦渡的慘敗，並不等於它就「放下屠刀立地成佛」，它還會在各方面進行可恥的反撲，迫害我港九同胞，我們要提高警惕，堅決給予回擊，要調動千百萬群衆，千軍萬馬，從各個角落圍攻，痛擊港英的陰謀詭計，一定要把港英鬥垮鬥臭！鬥到它跪下來求饒！

南洋商業銀行職工鬥委會

工人鐵拳打擊下 港英必然要投降

文錦渡前港英「官員」低頭悔過是綵排 漢奸走狗說港英不同於澳葡是胡說

編輯先生：

八月十一日凌晨三時，港英帝國主義者在文錦渡簽署了認罪保證書。既認罪，又賠禮，還要負責賠償。這是港九愛國同胞抗暴鬥爭的一大喜訊，大大鼓動了人心。我們為此大捷而歡欣鼓舞；而港英帝國主義者及其走狗，就不免手顫腳震，膽破心驚了。

這次文錦渡大捷，對港九愛國同胞來說，是抗暴鬥爭最後勝利必屬於我們的一個前奏。前奏，則全面和徹底的勝利就必然即在後邊。對港英來講，是他們不投降即消滅的一次預演。既是預演，則最後的大認罪，大賠禮，大賠償，也必然有一天正式上場。這是反英抗暴發展的總趨勢，帝國主義反動派是不能扭轉的。

漢奸港狗一次又一次地替他們的主子虛張聲勢，說什麼英國人是獅子般的性格，說什麼港英不等於澳葡，說什麼你來我走，[illegible]認罪不會來，吹你的牛！見你的鬼！現在怎麼樣？一個大埔「理民府」最高負責人，一個英軍中校，一個負責警司，不通通簽了字，不通通走上橋遞了降書嗎？漢奸走狗，你還抱怨嗎叫，你還抱怨麼哭？

文錦渡大捷，說明了港英和澳葡本質上沒有絲毫的不同；說明了再頑固的敵人在面臨消滅的時候只有投降；說明了祖國七億人民是我們這次鬥爭的強有力後盾；有此後盾，我們的抗暴鬥爭必然勝利。因此，在此大捷喜訊紛紛在我愛國同胞中傳播的時候，我們必須再接再厲，把這場鬥爭更加波瀾壯闊地進行下去，我們要從各個方面拉緊絞索，喝令港英帝國主義認罪投降；否則，就把它絞死！我們要爭取全面、徹底的勝利，我們也一定能夠取得全面、徹底的勝利！

七一五戰鬥兵團

聞文錦渡事件有感 一個香港老居民 提出三點勸港英

編輯先生：

今（十一）日早晨三時，文錦渡港英當局為了領回幾枝破槍，幾箱子彈，由新界大埔「理民府」最高負責人領隊，帶領他們的軍警「官員」，含着認罪書，走上文錦渡橋頭，大聲朗讀，既承認錯誤，又表示賠禮道歉，最後還負責賠償對方一切損失。我看了這樣的一篇新聞報道以後，很替港英難過，因此向它說幾句話。

新界港英當局今天早晨的一場演出，說穿了是你們自搞自受的。八月五日那天，你們剛做了三項書面保證，[illegible]，你們就做出違反保證的事情出來。出爾反爾，好像你們真有力量，真有辦法，對自己寫的保證可以不算數。但一受對方反擊，又低頭認罪。認罪好看嗎？不好看。恥辱嗎？確是可恥而又可辱。然而，這叫做自作自受，自取其辱。因此，我奉勸港英：以後切不可再這樣做。自取其辱，不好看，也不好受，何必呢？此其一。

這次文錦渡事件，是整個香港愛國同胞反英抗暴結果的縮影。文錦渡事件，你們視為地方事件，其實也不僅是地方事件。今天有文錦渡之事，明天就會有其他地方的事。文錦渡事件，因挑釁開始，以認錯、賠禮、賠償、保證而了結。那麼明天再發生類此的事件，是不是可用其他方式了結呢？如若不能，則又是認錯、賠禮這一套。一之為甚，其可再乎？因此，我奉勸港英，香港整個事件，本來即可用這樣方式一次過的，一次大大的不舒服，還是何苦要那多次的不舒服，最後不免於一途，[illegible]？此其二。

[illegible]是不得已而為之的。他們在面臨消滅的時候，確實也只有投降的一途，這是唯一的一途。港英的電台說他們是在我方「威脅」之下「不得已」而出此，正說中了港英的心事。[illegible]

以上三點，請借貴報一角，告訴港英當局，聊表寸衷。

香港一個老居民 八月十一日晚上

港英三侵九龍城寨 是存心與中國為敵

膽敢扯下我國旗更屬嚴重挑釁

編輯先生：

毛主席教導我們說：「帝國主義政府的反革命書儘管寫了很多，[illegible]」港英法西斯當局對我同胞的瘋狂迫害，是為了遏止毛澤東思想的傳播，是一場嚴重的反華[illegible]。就在八月九日，港英法西斯當局又派出[illegible]第三次侵入我國領土九龍城寨，肆意破壞和劫掠城寨福利會所和福利會庶務館，[illegible]

三聯三輩戰鬥隊

一羣屠狗英雄 怒斥播音走狗

編輯先生：

自港九愛國同胞掀起反英抗暴鬥爭以來，「商業電台」的播音走狗確實很賣力，為港英造謠，汪汪狂吠，顛倒是非，無恥地誣衊我港九愛國同胞。[illegible]充分表明了走狗的奴才相。[illegible]我們警告這批播音走狗：你們若與我們反英抗暴鬥爭同胞為敵，就與我們七億中國人民為敵，決沒有好下場的。你們這些走狗犯下的罪行，決不會逃脫清算的。白皮豬不會帶你們到英國去做看門狗，你隨時注意你的狗頭吧！我們已磨好屠狗刀，當心你的狗頭，勿謂言之不預。

九龍反英抗暴屠狗隊

文錦渡工人可敬 同胞捐獻慰問金

大公報轉英勇的文錦渡搬運工友們：八月五日，你們英勇的[illegible]，迫使港英低頭認罪，簽字悔過。[illegible]

警告港英法西斯當局：文錦渡一役，祖國革命群衆給你們來一個專橫示範，你如不放老實點，繼續作惡，等待着你們的將是更慘的失敗。

現附上二十元，請代轉慰問勇敢搬運工友。

民族章廠者 八月八日

同胞們！讓我們學習文錦渡工人的精神，組織起港九的大軍，以千軍萬馬之勢，痛擊港英這落水狗，敵人不投降，就叫它滅亡！

新華銀行職工反迫害第一戰鬥隊

編輯先生：

我們熱烈歡呼文錦渡的空前大捷！這是港英帝國主義企圖進行搗亂的又一次慘敗！這是用毛澤東思想武裝起來的人民在鬥爭中的又一次偉大勝利！

港英八月五日已慘受教訓，低頭認罪。不到幾天，竟又出爾反爾，[illegible]了它親手簽認的保證書。對於帝國主義這種背信棄義的無恥行徑，革命人民對付它的辦法就是，狠狠地給予更大的教訓，更沉重的懲罰！文錦渡的革命工人，是用毛澤東思想武裝起來的頂天立地的中國工人，看準了英帝的紙老虎本質，針鋒相對，嚴懲敵人，迫使港英再次低頭認罪，大長革命人民志氣，大滅帝國主義威風，取得了輝煌的勝利！我們向英雄的工人兄弟們致敬！

毛主席教導我們說：「搗亂，失敗，再搗亂，再失敗，直至滅亡——這就是帝國主義和世界上一切反動派對待人民事業的邏輯」。港英在文錦渡上演的醜劇，又一次向我們證實了這一真理。[illegible]敵人不投降，就叫它滅亡！

國華銀行職工反迫害鬥委會

港英已徹底撕碎「民主」「自由」遮羞布

[illegible]

港英迫害愛國報紙 激起廣大羣衆公憤

航運業第三戰鬥隊

編輯先生：

萬惡的港英法西斯當局，繼一連串的迫害愛國教育工作者後，又再加緊向我新聞界下毒手，[illegible]

愛國報人是旗手 也是抗暴的尖兵

新僑中學教師鬥委會 新僑中學學生鬥委會

[illegible]

華遠公司第五戰鬥隊

[illegible]

絲綢複製品第二戰鬥組

[illegible]

華僑讀愛國記者 是抗暴的好戰士

新華銀行職工反迫害第十戰鬥組

[illegible]

土瓜灣華僑反英突擊隊

[illegible]

廣大羣衆作後盾 愛國報紙壓不倒

西區紅旗反英戰鬥隊

[illegible]

一羣愛國讀者

反英抗暴戰鬥隊

記者最近訪問了旅居在索馬里首都摩加迪沙的一位非洲民族主義者的一家人。

無比敬仰 無限熱愛

[illegible]

迫害愛國教育 港英罪行不容抵賴

前五金夜校教師 吳瑾儀

[illegible]

音樂能影響心跳

志彤

[illegible]

慧劍心魔

第五回：氣壯山河驅暴虐 光輝日月頌英雄

[illegible]

熱愛毛主席的一家非洲人

新華

記者最近訪問了旅居在索馬里首都摩加迪沙的一位非洲民族主義者的一家人。

無比敬仰　無限熱愛

衷心佩服　英明論斷

遇有困難　就請寶書

小孩也學　破舊立新

通過學習　投入鬥爭

餘修拉龍　堅決回擊

土崩瓦解　白刃

追害愛國教育 港英罪行不容抵賴

前五金夜校教師　吳偉儀

我是一個工人業餘教育工作者。

上海開埠初期 中國人民的抗英鬥爭

海港

大公園

美國腐朽社會的產物 「廂邊客」活躍政壇

志軍

賣國賊的住宅

著著

抗暴鬥爭形式多 ——記灣仔街坊大戰殘暴隊

屠白珠

（下）

音樂能影響心跳

志彤

夏日談打雷

安妮

最後一張王牌

南非的「種族隔離」

慧劍心魔

第五回：氣壯山河驅暴虐　光輝日月頌英雄

（四二六）

英國的滄海桑田

何體文的祝捷詞

焚英

行星珍聞

何暉

土星月亮增加

木星體積縮小

月球上的鑽石

感 民居 英港

香港一個老居民
八月十一日晚上

三眼三擊戰鬥隊

大公報
Ta-Kung-Pao
342 Hennessy Road
Hong Kong
督印人 費彝民
經中國人民郵政登記認為新聞紙
廣東人民郵政管理局執照第十五
星期版
第二萬二千九百○一號
今日出紙兩張半
零售港幣一毫
每月本港三元外埠七元
香港有利印務有限公司承

我們的敵人眼光短淺，他們看不到我們這種國內國際偉大團結的力量，他們看不到由外國帝國主義欺負中國人民的時代，已由中華人民共和國的成立而永遠宣告結束了。

毛澤东

港英悍然放催淚彈 沙頭角羣衆再還擊

【本報訊】繼文錦渡、打鼓嶺大捷之後，昨日，「新界」沙頭角又有一批革命羣衆……

英軍軍官 蠻不講理

文錦渡工人怒鬥港英繳獲大批槍械

➡文錦渡我方運輸工人包圍港英大埔「理民官」鮑富達和英軍白皮豬，進行交涉。

⬆港英白皮豬百般耍賴，增兵威脅，一隻白皮豬並拔槍頑抗。我運輸工人英勇戰鬥，制服白皮豬，繳獲卅四枝槍，並將這批白皮豬團團圍困。

⬇我方工人對啹喀兵進行政治工作，指出矛頭指向港英白皮豬。啹喀兵即退縮一邊，靜坐參觀我工人勇鬥白皮豬。

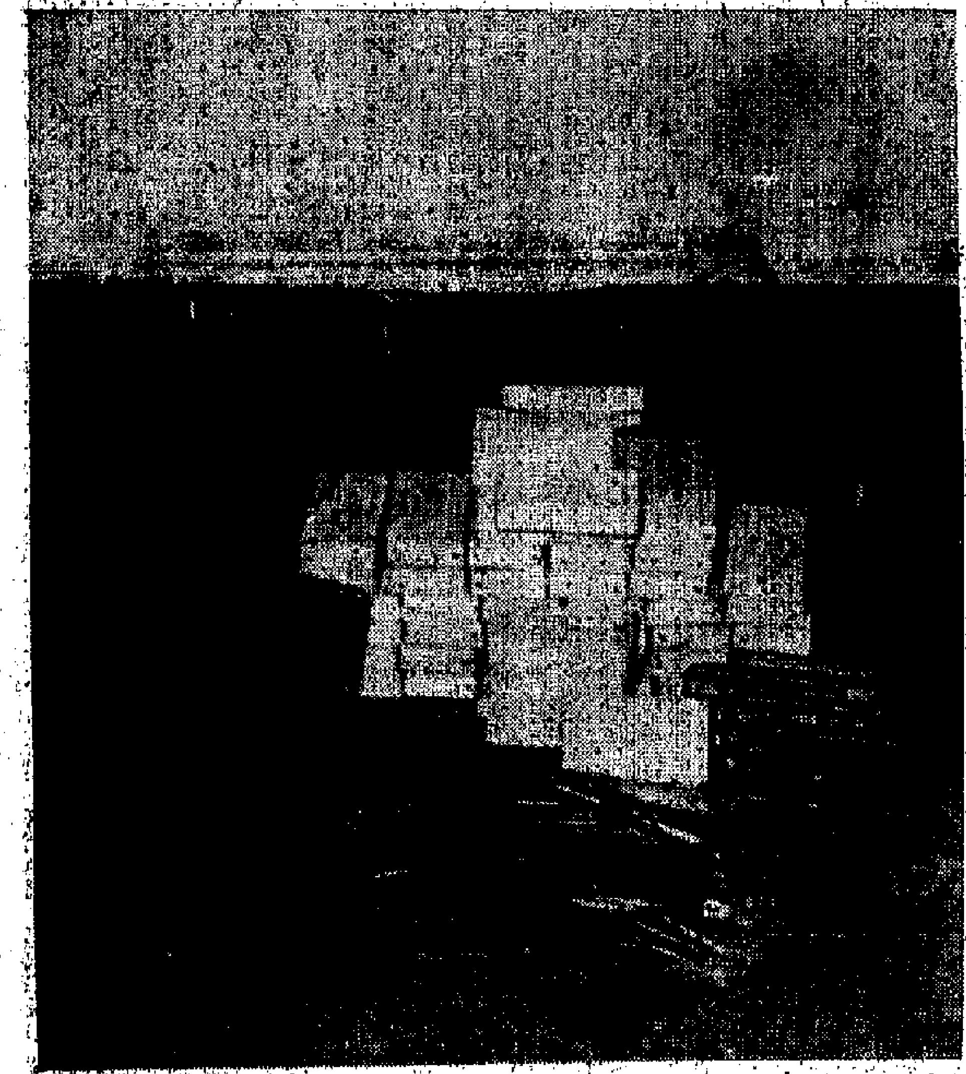

⬆被我方赤手空拳的工人繳獲的英方軍火槍彈。

人不犯我，我不犯人；人若犯我，我必犯人。

毛澤东

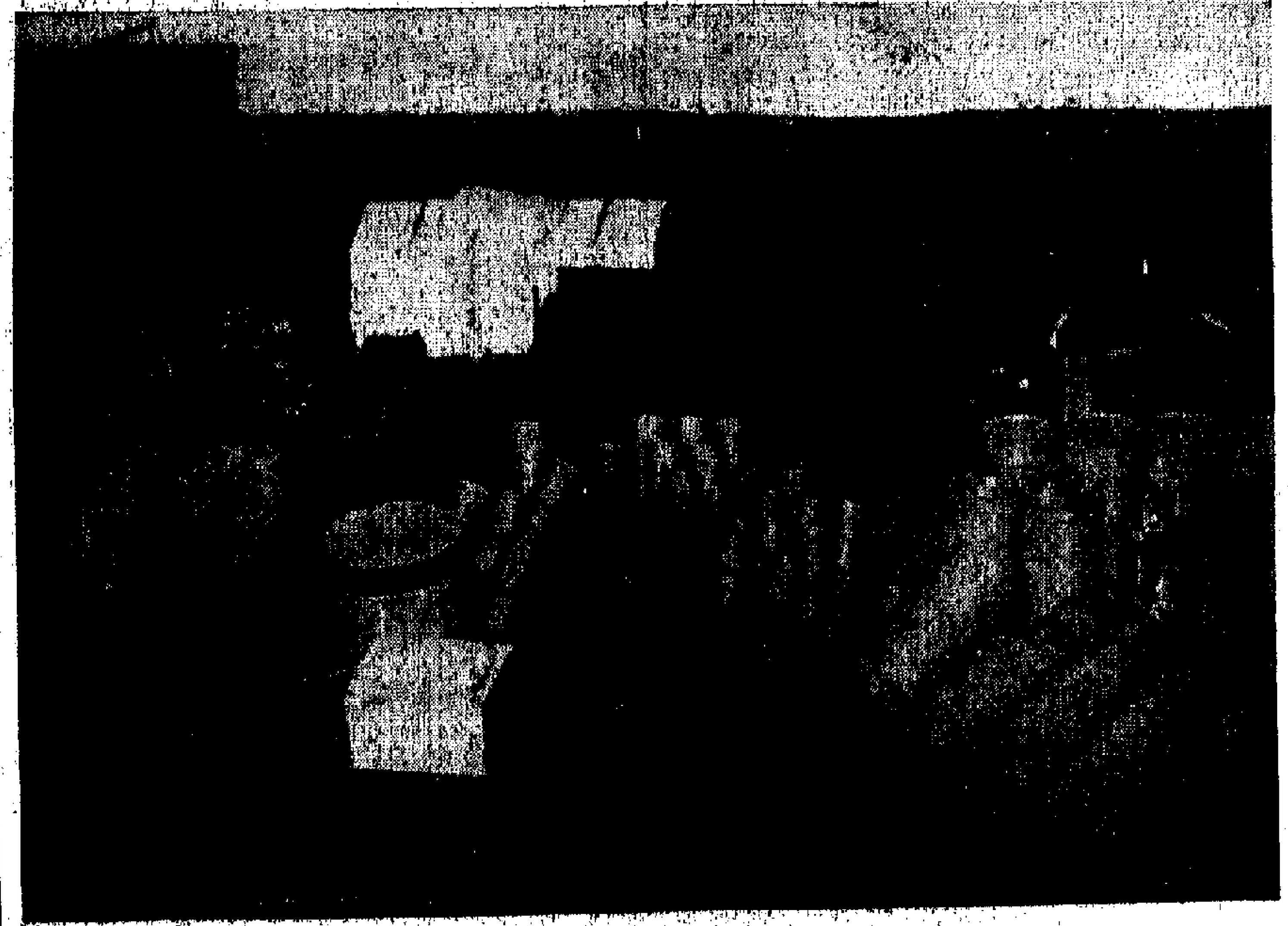

⬅被我方工人繳獲的大批英軍的槍彈、催淚彈、手榴彈。

當港英[illegible]覺又要弄陰謀，封鎖文錦渡交通，同時急忙把警署撤走。